Borio Mangiarotti S.p.A.

Rev. 17 del 19/11/2013

Borio Mangiarotti

Indice

Quadro storico aziendale	Pag. 3
Curriculum Vitae Ing. Claudio De Albertis	Pag. 4
Dati Societari e quadro economico aziendale	Pag. 5
Organigramma Aziendale	Pag. 6
Attestazioni & Certificazioni	Pag. 10
Lavori in corso di esecuzione	Pag. 20
Lavori eseguiti	Pag. 25
Risorse tecniche e strumentali	Pag. 44

Borio Mangiarotti

Quadro storico aziendale

L'Impresa **BORIO MANGIAROTTI S.p.A.** (già BORIO FRASCOLI) ha sede a Milano, in Via Lesmi n° 11.
L'Impresa è stata fondata nel 1920 e si è subito inserita nel settore dell'edilizia residenziale, partecipando ai programmi edilizi comunali per la manutenzione, l'ammodernamento di strutture esistenti e per la costruzione di nuove attrezzature a servizio della accresciuta consistenza amministrativa della città, in rapida ripresa di attività edilizie a causa delle massicce ondate migratorie del dopoguerra.
Nel 1926 la BORIO FRASCOLI diventa società per azioni acquisendo, oltre a nuovi capitali, l'apporto di collaboratori preziosi nell'attivare la cerchia degli impegni professionali.
Già negli anni venti comincia a delinearsi quella che sarà una costante caratteristica nella metodologia di intervento dell'Impresa: la correttezza e la qualità esecutiva dei manufatti a lei affidati.
Caratteristiche che contribuiscono a creare un particolare rapporto di fiducia tra committente, progettista e costruttore, testimoniato dalle collaborazioni durevoli e ricorrenti con Clienti di prestigio (dalla famiglia Castelbarco-Erba, ai Mattioli, dai Crespi ai Visconti di Modrone) e con alcuni dei più interessanti architetti del periodo: valgano per tutti l'esempio di Giovanni Muzio, Gigiotti Zanini e Giuseppe De Finetti.
Nel 1929 l'Ing. Carlo Mangiarotti entra a far parte dell'Impresa, di cui diventa , nel 1930, maggiore azionista e Presidente.
Importanti sono anche i rapporti con gli Enti Pubblici e in particolare con lo IACP di Milano per cui l'Impresa realizza numerosi quartieri, prestando anche le proprie competenze alla soluzione di problemi progettuali e tecnici attraverso la sperimentazione di nuovi metodi e materiali costruttivi.
Accanto all'edilizia civile comincia negli stessi anni a svilupparsi il settore industriale che, di fatto, risulta trainante a partire dai tardi anni trenta, legandosi dapprima alla necessità di sviluppo delle industrie di interesse bellico e successivamente alla necessità della ricostruzione e della ripresa economica nazionale.
Le capacità dimostrate nei primi anni quaranta fanno sì che l'Impresa si inserisca di diritto nelle grandi opere di ricostruzione e di potenziamento industriale degli anni cinquanta. È anche in questo periodo, e precisamente nel 1954, che la stessa cambia denominazione e ragione sociale diventando Impresa di costruzioni civili e industriali BORIO MANGIAROTTI & C. sas.
Nel decennio successivo la geografia degli interventi amplia i suoi confini estendendosi in tutta Italia. Rapporti costanti di collaborazione si mantengono con le più importanti società produttive, tra cui soprattutto la Montecatini.
Degni di nota sono anche gli interventi nell'edilizia religiosa per la costruzione di nuove chiese e case parrocchiali a Milano: in questo settore da un lato si consolidano rapporti già intrattenuti con architetti famosi, si vedano le chiese di Via Pezzotti e Via Inganni progettate da Muzio, dall'altro si inizia la collaborazione con altri professionisti quali gli Architetti Carlo De Carli, Luigi Figini e Gino Pollini.
Dopo la metà degli anni Sessanta, la BORIO MANGIAROTTI continua un ritmo intenso di attività trovando nuovi sbocchi e nuovi mercati. A fronte di una diminuzione delle commesse industriali, cresce il numero di quelle civili con la costruzione di nuovi fabbricati di abitazione nella trama del tessuto cittadino.
Qui si inserisce, tra l'altro, un'opera dall'alto contenuto strutturale quale il garage sotterraneo compreso tra le Vie Santa Sofia, Lentasio e Corso di Porta Romana.
L'Impresa sperimenta, tra le prime, l'applicazione della legge 865 in diritto di superficie nel quartiere "Le Azalee" a Gallarate, e continua successivamente (legge 457) in diverse situazioni situate prevalentemente nell'hinterland milanese, di cui molte attualmente in corso.
Da segnalare inoltre la partecipazione diretta della Impresa alle attività ed organizzazioni associative delle Imprese edili dove l'Ing. Carlo Mangiarotti ha ricoperto negli anni settanta la carica di Vicepresidente dell'ANCE, di Presidente della Assimpredil di Milano e del Centredil della Lombardia, e l'Ing. Claudio De Albertis, oggi Consigliere dell'Impresa, è stato Presidente dell'ANCE, Presidente del Centredil della Lombardia ed è tuttora Presidente della Assimpredil di Milano (vedere curriculum vitae slide successiva).

Si invita a visitare il sito aziendale per maggiori dettagli:

www.boriomangiarotti.it

Borio Mangiarotti

Curriculum vitae
Ing. Claudio De Albertis

Milanese, da anni Claudio De Albertis è presente nel mondo associativo sia nazionale che locale con incarichi che vanno dalla presidenza dell'Assimpredil, dal 1990 al 1996, alla vice presidenza dell'ANCE, Associazione Nazionale Costruttori Edili, prima per i problemi urbanistici e territoriali, poi per il Centro Studi. E' stato Presidente del Centredil-Ance Lombardia dal 1996 al 2000.

E' stato Presidente dell'ANCE (Associazione Nazionale Costruttori Edili) dal 2000 al 2006.

E' attualmente Presidente di Assimpredil Ance Milano (Associazione Imprese Edili e Complementari di Milano, Lodi, Monza e Brianza).

E' attualmente Presidente di La Triennale di Milano.

De Albertis opera nell'ambito dell'azienda di famiglia, la Borio Mangiarotti, specializzata nella promozione e nella costruzione immobiliare e una delle prime società del settore ad ottenere la certificazione di qualità.

E' Consigliere di Amministrazione di Gabetti Property Solutions spa, di Beni Stabili Development Milano Greenway spa, Consigliere di Amministrazione di CSII spa, membro di Giunta della Camera di Commercio Industria e Artigianato di Milano, Consigliere d'Amministrazione di Inpartners, presidente di Greenway srl, Consigliere di Amministrazione di La Triennale di Milano e di Triennale di Milano Servizi, Consigliere di Amministrazione di Confidi Province Lombarde, nonché Consigliere di Amministrazione di Milano Serravalle Milano Tangenziali spa.

Laureato in ingegneria civile presso il Politecnico di Milano, De Albertis ha pubblicato articoli sui temi dell'urbanistica, dell'ambiente e della riqualificazione urbana.

Accanto all'impegno imprenditoriale e associativo, De Albertis ha svolto attività didattica e ricopre ruoli di primo piano nel campo culturale. Da qui la sua presidenza dell'In-Arch, l'Istituto Nazionale di Architettura Sezione Lombarda e il suo coinvolgimento per alcuni anni, in qualità di docente del corso "Economia e gestione delle imprese", presso la Facoltà di Architettura del Politecnico di Milano.

Dati Societari e quadro economico aziendale

Dati societari:

Impresa: Borio Mangiarotti S.p.A. - Via Lesmi 11 – 20123 Milano

Capitale sociale: € 5.000.000,00

Codice fiscale e numero di iscrizione al registro delle imprese: 00868420159

Repertorio Economico Amministrativo: 461196

Partita Iva: 00868420159

Legale Rappresentate: Dr. Edoardo De Albertis

Costituita con atto del 24.04.1954 (già Borio Frascoli & C. S.p.A. dal 1920)

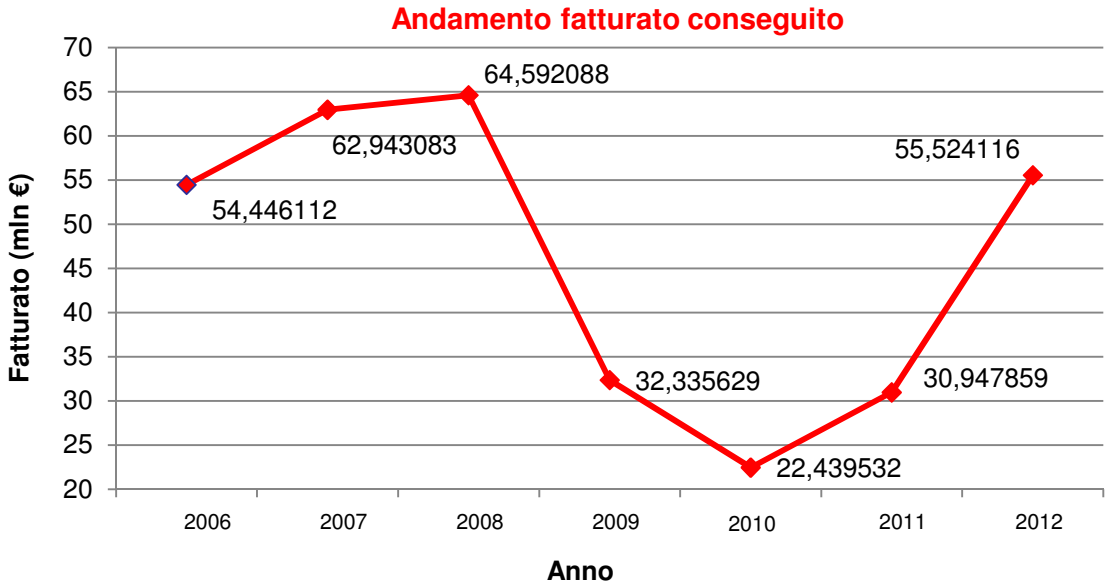

Quadro economico aziendale:

Fatturato (valore della produzione) conseguito negli ultimi esercizi finanziari:

Anno 2006: € 54.446.112,00

Anno 2007: € 62.943.083,00

Anno 2008: € 64.592.088,00

Anno 2009: € 32.335.629,00

Anno 2010: € 22.439.532,00

Anno 2011: € 30.947.859,00

Anno 2012: € 55.524.116,00

Borio Mangiarotti

Organigramma Aziendale

CONSIGLIO DI AMMINISTRAZIONE
Legale Rappresentante **Dott. Edoardo De Albertis (sr)**
Consigliere **Ing Claudio De Albertis**

ORGANISMO DI VIGILANZA
Modello D.lgs 231/01
Ing. S. Meli
Dott.ssa S. Delforo
Avv. P. Manzato

DATORE DI LAVORO PER GLI ASPETTI DI SALUTE E SICUREZZA SUL LAVORO
Ing. Sergio Benaglia

AREA AMMINISTRATIVA
(vedere dettagli slide successiva)

AREA TECNICA
(vedere dettagli slide successiva)

ORGANIGRAMMA SICUREZZA - SERVIZIO DI PREVENZIONE E PROTEZIONE
(vedere dettagli slide successiva)

Borio Mangiarotti

Organigramma Aziendale

Area Tecnica

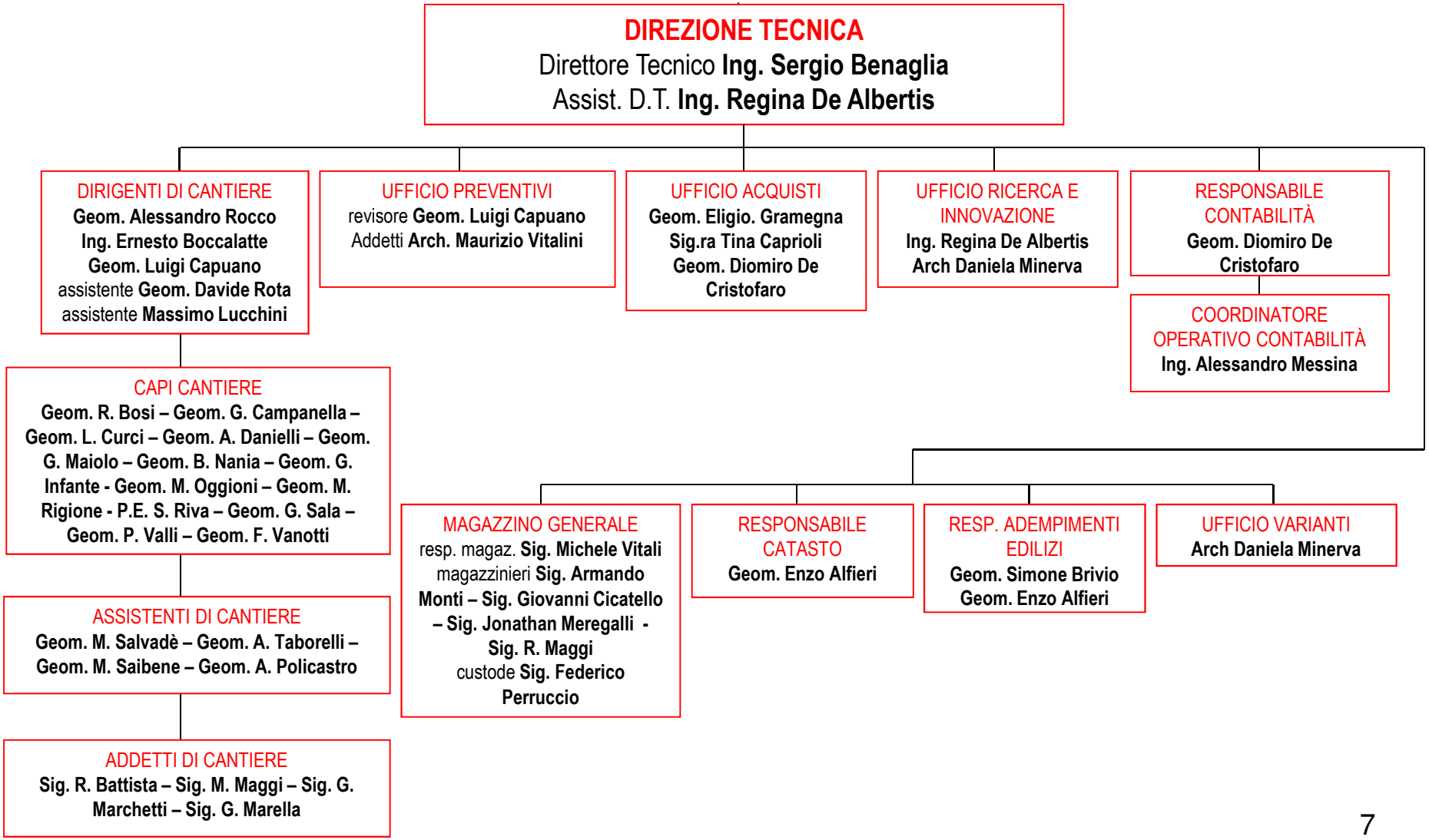

Borio Mangiarotti

Organigramma Aziendale

Area amministrativa

CONSIGLIO DI AMMINISTRAZIONE E DATORE DI LAVORO PER GLI ASPETTI DI SICUREZZA SUL LAVORO

DIREZIONE AMMINISTRATIVA
Dott. Edoardo De Albertis (jr)

RESPONSABILE DIREZIONE AMMINISTRATIVA
Dott.ssa Daniela Paderno

ADDETTE UFFICIO AMMINISTRATIVO
Sig.ra Laura Introini - Sig.ra Tina Parisi – Sig. Melchiorri Primo

UFFICIO PERSONALE
Respon. **Sig.ra Maria Puricelli**

SERVIZI GENERALI
Custode **Sig. L. Zambelli**
Centralino **Sig.ra Tina Parisi**
Autista **Sig. Luigi Parisi**

Borio Mangiarotti

Organigramma Aziendale

Organigramma sicurezza - Servizio di Prevenzione e Protezione

DATORE DI LAVORO PER GLI ASPETTI DI SALUTE E SICUREZZA SUL LAVORO
Ing. Sergio Benaglia

RAPPRESENTANTE DEI LAVORATORI PER LA SICUREZZA
Geom. Massimiliano Rigione

RESPONSABILE SERVIZIO PREVENZIONE E PROTEZIONE
Ing. Silvia Cremonesi

DIRIGENTI DELEGATI
PER I CANTIERI DI PERTINENZA
Geom. Alessandro Rocco
Ing. Ernesto Boccalatte
Geom. Luigi Capuano

MEDICO COMPETENTE
Dr. Gianpaolo Visconti
(esterno)

ADDETTI PER LE EMERGENZE
Sede: **Ing. R. De Albertis – Sig.ra P. Busato – Arch. D.Minerva**
Cantieri - Capi cantieri e assistenti**: Geom. Roberto Bosi – Geom. Giovanni Campanella – Geom. Lorenzo Curci – Geom. Alfredo Danielli – Geom. Gianni Maiolo – Geom. Bartolo Nania – Geom. Mauro Oggioni – P.E. Sergio Riva – Geom. Gianpietro Sala – Geom. Paolo Valli - Geom. Giuseppe Infante - Geom. Rigione Massimiliano – Geom. Marco Salvadè – Geom. Alberto Taborelli – Geom. Ferruccio Vanotti**
Magazzino: **Sig. Michele Vitali – Sig. Armando Monti**

PREPOSTI DELEGATI
PER IL CANTIERE DI PERTINENZA
Capo Cantiere individuato

Borio Mangiarotti

Attestazioni & Certificazioni

Camera di Commercio

CAMERA DI COMMERCIO MILANO

Prot.:CEW/23090/2013/CMI1282 23/9/2013

CAMERA DI COMMERCIO INDUSTRIA ARTIGIANATO E AGRICOLTURA DI MILANO
- UFFICIO REGISTRO DELLE IMPRESE -

CERTIFICATO DI ISCRIZIONE NELLA SEZIONE ORDINARIA

DATI IDENTIFICATIVI DELL'IMPRESA

Codice fiscale e numero d'iscrizione: 00868420159
del Registro delle Imprese di MILANO
data di iscrizione: 19/02/1996

Iscritta nella sezione ORDINARIA il 19/02/1996

Iscritta con il numero Repertorio Economico Amministrativo 461196 il 27/11/1954

Denominazione: BORIO MANGIAROTTI S.P.A.

Forma giuridica: SOCIETA' PER AZIONI

Sede:
MILANO (MI) VIA LESMI, 11 CAP 20123

indirizzo pubblico di posta elettronica certificata:
SEDE.BORIOMANGIAROTTI@LEGALMAIL.IT

Costituita con atto del 24/04/1954

Durata della società:
data termine: 31/12/2100

Oggetto Sociale:
L'ASSUNZIONE DI LAVORI EDILI DI COSTRUZIONE DI QUALSIASI GENERE, SIA PROPRIO CHE PER CONTO TERZI, SIANO ESSI PERSONE FISICHE, ENTI PUBBLICI E PRIVATI, AMMINISTRAZIONI STATALI E PARASTATALI, L'ATTIVITA' EDILIZIA IN GENERE, LA MANUTENZIONE EDILE, LA PARTECIPAZIONE AD INIZIATIVE IMMOBILIARI ED EDILIZIE, IL TUTTO SIA IN ITALIA CHE ALL'ESTERO; L'ACQUISTO E LA VENDITA DI IMMOBILI, LA LOCAZIONE E LA GESTIONE DEI PROPRI IMMOBILI. ESSA POTRA' INOLTRE COMPIERE TUTTE LE OPERAZIONI IMMOBILIARI , MOBILIARI, COMMERCIALI, INDUSTRIALI E FINANZIARIE (IVI COMPRESA LA PRESTAZIONE DI FIDEJUSSIONI E GARANZIE IPOTECARIE A FAVORE DI TERZI) RITENUTE OPPORTUNE DALL'ORGANO AMMINISTRATIVO ED ASSUMERE DIRETTAMENTE O INDIRETTAMENTE PARTECIPAZIONI ED INTERESSENZE IN ALTRE SOCIETA', IMPRESE OD ENTI NONCHE' PARTECIPARE A CONSORZI E ASSOCIAZIONI TEMPORANEE DI IMPRESE DATO ATTO CHE L'ATTIVITA' FINANZIARIA E L'ASSUNZIONE DI PARTECIPAZIONI NON POTRANNO ESSERE ESERCITATE NEI CONFRONTI DEL PUBBLICO E/O COME ATTIVITA' PREVALENTE.

SISTEMA DI AMMINISTRAZIONE E CONTROLLO

Sistema di amministrazione adottato: TRADIZIONALE

Soggetto che esercita il controllo contabile: SOCIETA' DI REVISIONE

- CONSIGLIO DI AMMINISTRAZIONE
numero componenti in carica: 2

- COLLEGIO SINDACALE
numero effettivi: 3
numero supplenti: 2

Pagina 1/ 9

Camera di Commercio Industria Artigianato e Agricoltura di Milano

STAMPATO SU CARTA DI SICUREZZA FILIGRANATA DELLA C.C.I.A.A.

Per i certificati in **bollo** l'imposta è assolta in modo virtuale (autorizzazione Intendenza di Finanza di Milano n. 6743 del 11/9/78). I certificati in **carta libera** sono rilasciati per gli usi per i quali la legge non prescrive il bollo. I rimi ni **esonerata** sono rilasciati in conformità alla normativa vigente alla data di rilascio del certificato. - I certificati autorizzati - emessi in originale direttamente dall'elaboratore elettronico - sono siglati dall'incaricato addetto al terminale.

CAMERA DI COMMERCIO MILANO

Prot.:CEW/23090/2013/CMI1282 23/9/2013

durata in carica per 3 ESERCIZI

INFORMAZIONI SULLO STATUTO

RIPARTIZIONE DEGLI UTILI E DELLE PERDITE TRA I SOCI
L'UTILE NETTO DI BILANCIO E' DESTINATO PER IL 5% (CINQUE PER CENTO) A RISERVA LEGALE FINO A CHE ESSA NON ABBIA RAGGIUNTO IL QUINTO DEL CAPITALE SOCIALE, OPPURE SE LA RISERVA E' DISCESA AL DI SOTTO DI QUESTO IMPORTO, FINO ALLA REINTEGRAZIONE DELLA STESSA; IL RIMANENTE VERRA' DESTINATO IN CONFORMITA' ALLE DELIBERAZIONI DELL'ASSEMBLEA.

Poteri associati alla carica di CONSIGLIO D'AMMINISTRAZIONE:
IL CONSIGLIO DI AMMINISTRAZION E HA TUTTI I POTERI DI ORDINARIA E STRAORDINARIA AMMINISTRAZIONE, ESCLUSI QUELLI CHE LA LEGGE O LO STATUTO RISERVANO IN MODO TASSATIVO ALL'ASSEMBLEA. LA RAPPRESENTANZA DELLA STESSA VERSO I TERZI ED IN GIUDIZIO SPETTA AL PRESIDENTE E/O ALL'AMMINISTRATORE DELEGATO SE NOMINATO O A CHI NE FA LE VECI, CON FACOLTA' DI PROMUOVERE AZIONI ED ISTANZE GIUDIZIARIE ED AMMINISTRATIVE IN OGNI GRADO ED IN QUALUNQUE SEDE, ANCHE PER GIUDIZI DI CASSAZIONE O REVOCAZIONE, NONCHE' DI NOMINARE AVVOCATI E PROCURATORI ALLE LITI.
IL CONSIGLIO DI AMMINISTRAZIONE PUO' DELEGARE IN TUTTO OD IN PARTE I PROPRI POTERI E QUELLI DEL PRESIDENTE, COMPRESI L'USO DELLA FIRMA SOCIALE E LA RAPPRESENTANZA DELLA SOCIETA' DI FRONTE AI TERZI ED IN GIUDIZIO, AD UNO O PIU' DEI SUOI MEMBRI E PERCIO' PUO' NOMINARE FRA I SUOI MEMBRI UNO O PIU' AMMINISTRATORI DELEGATI.
IL CONSIGLIO PUO' NOMINARE INOLTRE DIRETTORI, NONCHE' PROCURATORI PER DETERMINATI ATTI O CATEGORIE DI ATTI ANCHE SE ESTRANEI AL CONSIGLIO.

Clausole di recesso:
INFORMAZIONE PRESENTE NELLO STATUTO/ATTO COSTITUTIVO

Clausole di prelazione:
INFORMAZIONE PRESENTE NELLO STATUTO/ATTO COSTITUTIVO

Clausole compromissorie:
INFORMAZIONE PRESENTE NELLO STATUTO/ATTO COSTITUTIVO

INFORMAZIONI PATRIMONIALI E FINANZIARIE

Capitale Sociale in EURO:

deliberato	5.000.000,00
sottoscritto	5.000.000,00
versato	5.000.000,00

Strumenti finanziari previsti dallo statuto:

- obbligazioni
LA SOCIETA' CON DELIBERAZIONE DELL'ORGANO AMMINISTRATIVO O DELL'ASSEMBLEA PUO' EMETTERE OBBLIGAZIONI AL PORTATORE O NOMINATIVE PER SOMME COMPLESSIVAMENTE NON ECCEDENTI IL DOPPIO DEL CAPITALE SOCIALE, DELLA RISERVA LEGALE E DELLE RISERVE DISPONIBILI RISULTANTI DALL'ULTIMO BILANCIO APPROVATO. SI APPLICANO ALTRESI' LE DISPOSIZIONI DI CUI AL TERZO COMMA DELL'ART. 2412 C.C.

L' ASSEMBLEA STRAORDINARIA IN DATA 28 LUGLIO 2009 N.11.885/3.710 DI REP.DR. MARINA GALBUSERA NOTAIO IN MILANO HA DELIBERATO DI EMETTERE UN PRESTITO OBBLIGAZIONARIO NON CONVERTIBILE DI EURO 4.000.000 (QUATTROMILIONI) DELLA DURATA DI DIECI ANNI A PARTIRE DAL 1 SETTEMBRE 2009 E CON TERMINE FINALE 31 DICEMBRE 2019 DIVISO IN N. 400 (QUATTROCENTO) OBBLIGAZIONI DEL VALORE NOMINALE DI EURO 10.000 (DIECIMILA) CIASCUNA, FRUTTANTE

Pagina 2/ 9

Camera di Commercio Industria Artigianato e Agricoltura di Milano

STAMPATO SU CARTA DI SICUREZZA FILIGRANATA DELLA C.C.I.A.A.

Per i certificati in **bollo** l'imposta è assolta in modo virtuale (autorizzazione Intendenza di Finanza di Milano n. 6743 del 11/9/78). I certificati in **carta libera** sono rilasciati per gli usi per i quali la legge non prescrive il bollo. I rimi ni **esonerata** sono rilasciati in conformità alla normativa vigente alla data di rilascio del certificato. - I certificati autorizzati - emessi in originale direttamente dall'elaboratore elettronico - sono siglati dall'incaricato addetto al terminale.

Borio Mangiarotti

Attestazioni & Certificazioni

Camera di Commercio

CAMERA DI COMMERCIO MILANO

Prot.:CEW/23090/2013/CMI1282 23/9/2013

L'INTERESSE ANNUO DETERMINATO, CON LE ALTRE CARATTERISTICHE E CONDIZIONI DEL PRESTITO, SECONDO LE MODALITA' INDICATE NEL REGOLAMENTO ALLEGATO AL VERBALE

- titoli di debito
ART. 5 DELLO STATUTO SOCIALE.

OPERAZIONI STRAORDINARIE

Trasformata in SOCIETA' A RESPONSABILITA' LIMITATA il 03/02/1983
Tipo dell'atto: PUBBLICO, REDATTO DA NOTAIO
Notaio CONSOLANDI DR. PAOLO
Rep/Reg. 61280/13609 del 03/02/1983 Loc. MILANO

Fusione mediante incorporazione di:
- IMM.RECA SRL
Sede: MILANO (MI) Numero REA 381400
Esecuzione con atto del 09/07/1985

Fusione mediante incorporazione di:
- SERVIZI ALBER. E RIST. SRL
Sede: MILANO (MI) Numero REA 1193141
Esecuzione con atto del 18/09/1987

Progetto di fusione mediante incorporazione della società
- GEMMA 2005 S.R.L. CON SOCIO UNICO
Sede: MILANO
Codice Fiscale: 05052480968
Data iscrizione: 18/09/2012
Data atto: 29/06/2012

Progetto di fusione mediante incorporazione della società
- PARCHEGGI DIREZIONALI S.R.L. CON SOCIO UNICO
Sede: MILANO
Codice Fiscale: 12823630152
Data iscrizione: 18/09/2012
Data atto: 29/06/2012

Progetto di fusione mediante incorporazione della società
- FARO UNO S.R.L. AVENTE SOCIO UNICO
Sede: MILANO
Codice Fiscale: 03407720154
Data iscrizione: 18/09/2012
Data atto: 29/06/2012

Fusione mediante incorporazione di:
- PARCHEGGI DIREZIONALI S.R.L.
Sede: MILANO
Codice Fiscale: 12823630152
Data iscrizione: 01/10/2012 Data modifica: 20/12/2012
Data delibera: 24/09/2012 Esecuzione con atto del 17/12/2012

Fusione mediante incorporazione di:
- FARO UNO S.R.L.
Sede: MILANO
Codice Fiscale: 03407720154
Data iscrizione: 01/10/2012 Data modifica: 20/12/2012
Data delibera: 24/09/2012 Esecuzione con atto del 17/12/2012

CAMERA DI COMMERCIO INDUSTRIA ARTIGIANATO E AGRICOLTURA MILANO

Pagina 3/ 9

Camera di Commercio Industria Artigianato e Agricoltura di Milano

STAMPATO SU CARTA DI SICUREZZA FILIGRANATA DELLA C.C.I.A.A.

Per i certificati in **bollo**: l'imposta è assolta in modo virtuale (autorizzazione Intendenza di Finanza di Milano n. 6743 del 11/8/78). I certificati in **carta libera** sono rilasciati per gli usi per i quali la legge non prescrive il bollo. I rimborsi di **segreteria** sono riscossi in conformità alla normativa vigente alla data di rilascio del certificato. - I certificati sottoscritti - emessi in originale direttamente dall'elaboratore elettronico - sono siglati dall'incaricato addetto al terminale.

CAMERA DI COMMERCIO MILANO

Prot.:CEW/23090/2013/CMI1282 23/9/2013

Fusione mediante incorporazione di:
- GEMMA 2005 S.R.L.
Sede: MILANO
Codice Fiscale: 05052480968
Data iscrizione: 01/10/2012 Data modifica: 20/12/2012
Data delibera: 24/09/2012 Esecuzione con atto del 17/12/2012

ATTIVITA'

Data d'inizio dell'attivita' dell'impresa: 24/04/1954

Attivita' esercitata nella sede legale:
L'ASSUNZIONE DI LAVORI EDILI DI COSTRUZIONE DI QUALSIASI GENERE, SIA PROPRIO CHE PER CONTO TERZI, SIANO ESSI PERSONE FISICHE, ENTI PUBBLICI E PRIVATI, AMMINISTRAZIONI STATALI E PARASTATALI, L'ATTIVITA' EDILIZIA IN GENERE, LA MANUTENZIONE EDILE, LA PARTECIPAZIONE AD INIZIATIVE IMMOBILIARI ED EDILIZIE, IL TUTTO SIA IN ITALIA CHE ALL'ESTERO; L'ACQUISTO E LA VENDITA DI BENI MOBILI RELATIVI ALLE ATTIVITA' DI CUI SOPRA E DI BENI IMMOBILI, LA LOCAZIONE E LA GESTIONE DEI PROPRI IMMOBILI.

Categorie di opere generali e specializzate
(fonte Casellario AVCP - ultima attestazione):
Categoria: OG1 - EDIFICI CIVILI E INDUSTRIALI
Classificazione: VIII - OLTRE A 15.494.000 EURO

Categoria: OG3 - STRADE, AUTOSTRADE, PONTI, VIADOTTI, FERROVIE, METROPOLITANE
Classificazione: IVBIS - FINO A 3.500.000 EURO

Categoria: OG6 - ACQUEDOTTI, GASDOTTI, OLEODOTTI, OPERE DI IRRIGAZIONE E DI EVACUAZIONE
Classificazione: IIIBIS - FINO A 1.500.000 EURO

Attestazione di qualificazione alla esecuzione di lavori pubblici
(fonte Casellario AVCP - ultima attestazione):
Codice identificativo SOA: 02968320966
Denominazione: COSTRUTTORI QUALIFICATI OPERE PUBBLICHE - SOCIETA' ORGANISMO DI ATTESTAZIONE - S.P.A. (O PER ACRONIMO CQOP SOA S.P.A.)
Numero attestazione: 31923/10/00
Data rilascio: 18/09/2012
Data scadenza: 07/05/2017

TITOLARI DI CARICHE O QUALIFICHE

* BENAGLIA SERGIO
nato a MILANO (MI) il 29/12/1950
codice fiscale: BNGSRG50T29F205D
firma depositata
- DIRETTORE TECNICO nominato il 08/10/1990
durata in carica ILLIMITATA
Poteri:
COME DA VERBALE D'ASSEMBLEA ORDINARIA DEL 08.10.1990
- PROCURATORE nominato con atto del 31/03/2011
durata in carica FINO ALLA REVOCA
Data iscrizione: 12/04/2011
Poteri:
COME DA ATTO DEL 31/03/2011 REP.N.12736 NOMINATO DATORE DI LAVORO COME DA VERBALE DEL CONSIGLIO DI AMMINISTRAZIONE IN DATA 14 LUGLIO 2009 GLI VIENE

CAMERA DI COMMERCIO INDUSTRIA ARTIGIANATO E AGRICOLTURA MILANO

Pagina 4/ 9

Camera di Commercio Industria Artigianato e Agricoltura di Milano

STAMPATO SU CARTA DI SICUREZZA FILIGRANATA DELLA C.C.I.A.A.

Per i certificati in **bollo**: l'imposta è assolta in modo virtuale (autorizzazione Intendenza di Finanza di Milano n. 6743 del 11/8/78). I certificati in **carta libera** sono rilasciati per gli usi per i quali la legge non prescrive il bollo. I rimborsi di **segreteria** sono riscossi in conformità alla normativa vigente alla data di rilascio del certificato. - I certificati sottoscritti - emessi in originale direttamente dall'elaboratore elettronico - sono siglati dall'incaricato addetto al terminale.

Borio Mangiarotti

Attestazioni & Certificazioni

Camera di Commercio

CAMERA DI COMMERCIO MILANO

Prot.:CEW/23090/2013/CMI1282 23/9/2013

CONFERMATA L'ATTRIBUZIONE DELLE FUNZIONI E DEI POTERI COME SEGUE:
A) PER QUANTO RIGUARDA LA SICUREZZA SUL LAVORO ED IGIENE SUL LAVORO, PROVVEDERE A TUTTI GLI ADEMPIMENTI IN MATERIA DI SICUREZZA ED IGIENE SUL LAVORO CHE IL DECRETO LEGISLATIVO 81/2008 E GLI ALTRI PROVVEDIMENTI IN MATERIA PONGONO A CARICO DEL DATORE DI LAVORO.
IN PARTICOLARE ED IN VIA DEL TUTTO ESEMPLIFICATIVA EGLI DOVRA' PREDISPORRE LE MISURE GENERALI DI TUTELA DI CUI ALL'ART. 15 D.LGS. 81/2008, DOVRA' ADEMPIERE AGLI OBBLIGHI GENERALI PREVISTI DELL'ART. 17 E DELL'ART. 18 D.LGS. 81/2008, DOVRA' EFFETTUARE LA VALUTAZIONE DEI RISCHI IN CONFORMITA' AGLI ARTT. 28 E 29 D.LGS. 81/2008, DOVRA' ADOTTARE LE SPECIFICHE MISURE PREVENZIONALI PREVISTE DAI SUCCESSIVI TITOLI DEL D.LGS. 81/2008, DALLE ALTRE NORMATIVE DI SETTORE ED ASSICURARSI CHE L'AZIENDA NON INCORRA NELLE VIOLAZIONI DELL'ALLEGATO I DEL D.LGS. 81/2008.
IN CASO DI CONTRATTI D'APPALTO, D'OPERA O DI SOMMINISTRAZIONE AFFIDATI AD IMPRESE TERZE, AVRA' LA FACOLTA', ANCHE CON LA COLLABORAZIONE DEI DIRIGENTI DI CANTIERE, DI SCEGLIERE LE IMPRESE A CUI AFFIDARE I LAVORI A SEGUITO DELLE VALUTAZIONI TECNICHE E DI GARANZIE FORNITE A TUTELA DI UNA CORRETTA GESTIONE DEGLI ASPETTI DI PREVENZIONE E PROTEZIONE ED AMBIENTALI;
DOVRA' INOLTRE ATTENERSI AGLI OBBLIGHI DI CUI AGLI ARTT. 26 E 27 D.LGS. 81/2008 ED IN CASO DI ESECUZIONE DI LAVORI IN CANTIERI TEMPORANEI O MOBILI, COS COME DEFINITI DALL'ART.89 D.LGS. 81/200, DOVRA'ATTENERSI ALLE MISUREPER LA SALUTE E SICUREZZA PREVISTE DAL TITOLO IV D.LGS. 81/2008.
AI FINI DELL'ESPLETAMENTO DELLE SUE MANSIONI, L'ING. BENAGLIA POTRA' RILASCIARE DELEGA DI FUNZIONI NEI LIMITI E CON IL RISPETTO DEI REQUISITI DI CUI ALL'ART.16 D.LGS. 81/2008 E POTRA' NOMINARE PREPOSTI PER SOVRAINTENDERE E VIGILARE SULL'ESECUZIONE DELL'ATTIVITA' LAVORATIVA CON GLI OBBLIGHI DI CUI ALL'ART. 16 C. 3 D.LGS. 81/2009.
B) PER QUANTIO RIGUARDA LA TUTELA AMBIENTALE DOVRA'
1) PROVVEDERE AFFINCHE' VENGA RISPETTATA LA NORMATIVA DI CUI AL D.LGS. 152/2006 PER QUANTO ATTIENE ALLA PREVENZIONE DELL'INQUINAMENTO AMBIENTALE, ADOTTANDO OGNI MISURA IDONEA A PREVENIRE GLI INCIDENTI RILEVANTI E A LIMITARNE LE CONSEGUENZE PER L'UOMO E PER L'AMBIENTE, NEL RISPETTO DEI PRINCIPI E DELLE NORMATIVE VIGENTI IN MATERIA;
2) CURARE, AVVALENDOSI DELLE COMPETENTI FUNZIONI AZIENDALI, L'OTTENIMENTO DI OGNI NECESSARIA AUTORIZZAZIONE IN MATERIA ECOLOGICO/AMBIENTALE, PREVISTA DA DISPOSIZIONI DI LEGGE O DA PROVVEDIMENTI DELL'AUTORITA' AMMINISTRATIVA E CURARE CHE SIA INOLTRATA ALL'AUTORITA' COMPETENTE OGNI E QUALSIASI DENUNCIA, RELAZIONE, PIANO, PROGRAMMA ECC. RICHIESTO DALLA LEGGE O DA PROVVEDIMENTI DELL'AUTORITA' AMMINISTRATIVA, SOLLECITANDO ALTRESI' A TAL FINE OGNI NECESSARIO ADEMPIMENTO AI DIVERSI RESPONSABILI;
3) CURARE, AVVALENDOSI DELLE COMPETENTI FUNZIONI AZIENDALI, CHE L'ORGANIZZAZIONE E L'IMPOSTAZIONE DELLE OPERAZIONI DI GESTIONE DEI RIFIUTI SIA SVOLTA NEL PIENO RISPETTO DELLE LEGGI IN MATERIA NELLE FASI DI STOCCAGGIO, TRASPORTO, AVVIO A SMALTIMENTO, SMALTIMENTO DEFINITIVO, IVI COMPRESA LA REGOLARE TENUTA DI REGISTRI PREVISTI DALLA NORMATIVA, DENUNCE ALLE AUTORITA' COMPETENTI, PREDISPOSIZIONE DI DOCUMENTAZIONE, FORMULARI ECC.
C) DOVRA' SUPERVISIONARE, VALIDARE, APPLICARE E, SE NECESSARIO, PROVVEDERE A MODIFICARE, INTEGRARE E MIGLIORARE LE PROCEDURE PREDISPOSTE ED IMPLEMENTATE DALL'IMPRESA ALL'INTERNO DEL SISTEMA DI GESTIONE INTEGRATO, SIA PER GLI ASPETTI DI SALUTE E SICUREZZA SUL LAVORO, SIA PER GLI ASPETTI DI QUALITA' DEL PROCESSO PRODUTTIVO. SARA' SUO COMPITO RICHIEDERE IL RISPETTO E L'APPLICAZIONE DELLE PROCEDURE ALLE DIVERSE FIGURE AZIENDALI.
D) DOVRA' ATTENERSI ALLE PRESCRIZIONI ED AI CONTROLLI IN MATERIA DI SICUREZZA ED IGIENE SUL LAVORO PREVISTI DAL MODELLO ORGANIZZATIVO EX D.LGS. 231/2001 E RELAZIONARSI CON L'ORGANISMO DI VIGILANZA PER QUANTO ATTIENE ALLE MATERIA DI SICUREZZA ED IGIENE SUL LAVORO.
AL FINE DI ESPLETARE I COMPITI DI CUI SOPRA, L'ING. BENAGLIA, POTRA' DELEGARE PARTE DELLE PROPRIE FUNZIONI AI DIRIGENTI DI CANTIERE, CON L'OBBLIGO DI

Pagina 5/ 9

Camera di Commercio Industria Artigianato e Agricoltura di Milano

STAMPATO SU CARTA DI SICUREZZA FILIGRANATA DELLA C.C.I.A.A.

Per i certificati in **bollo** l'imposta è assolta in modo virtuale (autorizzazione Intendenza di Finanza di Milano n. 6743 dell' 11/9/78). I certificati in **carta libera** sono rilasciati per gli usi per i quali la legge non prescrive il bollo. I dents di **segreteria** sono riscosse in conformità alle normative vigente alla data di rilascio del certificato. - I certificati autorizzati - emessi in originale direttamente dall'elaboratore elettronico - sono siglati dall'incaricato addetto al terminale.

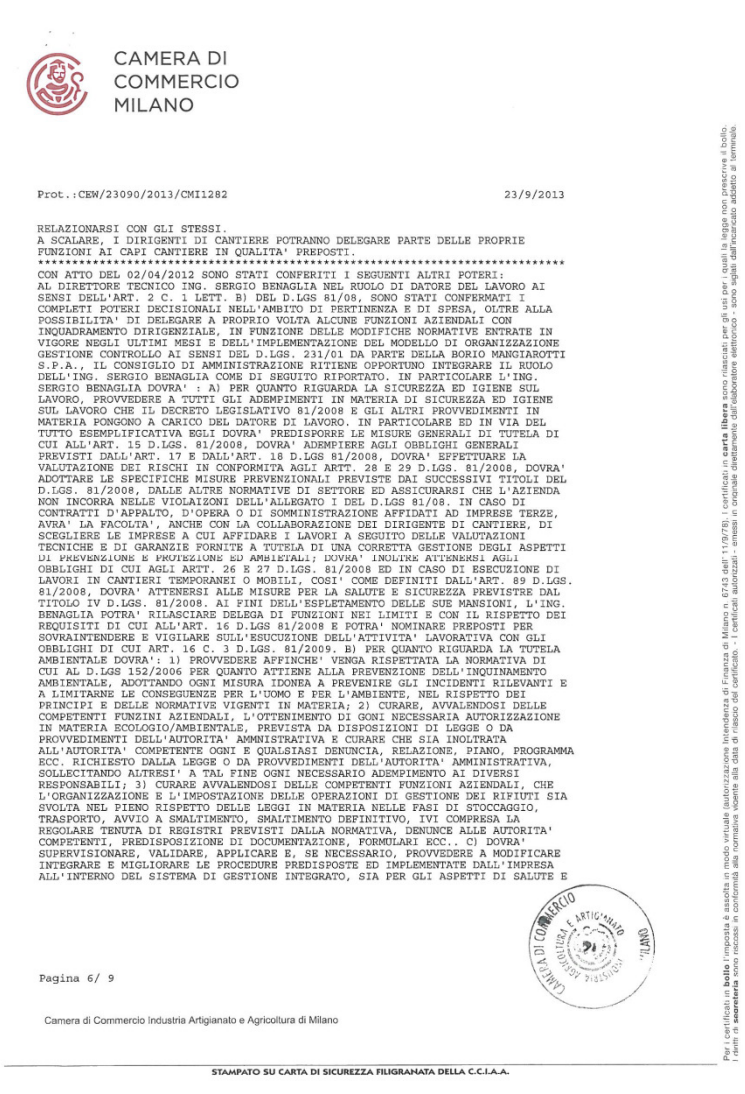

CAMERA DI COMMERCIO MILANO

Prot.:CEW/23090/2013/CMI1282 23/9/2013

RELAZIONARSI CON GLI STESSI.
A SCALARE, I DIRIGENTI DI CANTIERE POTRANNO DELEGARE PARTE DELLE PROPRIE FUNZIONI AI CAPI CANTIERE IN QUALITA' PREPOSTI.
****
CON ATTO DEL 02/04/2012 SONO STATI CONFERITI I SEGUENTI ALTRI POTERI:
AL DIRETTORE TECNICO ING. SERGIO BENAGLIA NEL RUOLO DI DATORE DEL LAVORO AI SENSI DELL'ART. 2 C. 1 LETT. B) DEL D.LGS 81/08, SONO STATI CONFERMATI I COMPLETI POTERI DECISIONALI NELL'AMBITO DI PERTINENZA E DI SPESA, OLTRE ALLA POSSIBILITA' DI DELEGARE A PROPRIO VOLTA ALCUNE FUNZIONI AZIENDALI CON INQUADRAMENTO DIRIGENZIALE, IN FUNZIONE DELLE MODIFICHE NORMATIVE ENTRATE IN VIGORE NEGLI ULTIMI MESI E DELL'IMPLEMENTAZIONE DEL MODELLO DI ORGANIZZAZIONE GESTIONE CONTROLLO AI SENSI DEL D.LGS. 231/01 DA PARTE DELLA BORIO MANGIAROTTI S.P.A., IL CONSIGLIO DI AMMINISTRAZIONE RITIENE OPPORTUNO INTEGRARE IL RUOLO DELL'ING. SERGIO BENAGLIA COME DI SEGUITO RIPORTATO. IN PARTICOLARE L'ING. SERGIO BENAGLIA DOVRA' : A) PER QUANTO RIGUARDA LA SICUREZZA ED IGIENE SUL LAVORO, PROVVEDERE A TUTTI GLI ADEMPIMENTI IN MATERIA DI SICUREZZA ED IGIENE SUL LAVORO CHE IL DECRETO LEGISLATIVO 81/2008 E GLI ALTRI PROVVEDIMENTI IN MATERIA PONGONO A CARICO DEL DATORE DI LAVORO. IN PARTICOLARE ED IN VIA DEL TUTTO ESEMPLIFICATIVA EGLI DOVRA' PREDISPORRE LE MISURE GENERALI DI TUTELA DI CUI ALL'ART. 15 D.LGS. 81/2008, DOVRA' ADEMPIERE AGLI OBBLIGHI GENERALI PREVISTI DALL'ART. 17 E DALL'ART. 18 D.LGS 81/2008, DOVRA' EFFETTUARE LA VALUTAZIONE DEI RISCHI IN CONFORMITA AGLI ARTT. 28 E 29 D.LGS. 81/2008, DOVRA' ADOTTARE LE SPECIFICHE MISURE PREVENZIONALI PREVISTE DAI SUCCESSIVI TITOLI DEL D.LGS. 81/2008, DALLE ALTRE NORMATIVE DI SETTORE ED ASSICURARSI CHE L'AZIENDA NON INCORRA NELLE VIOLAIZONI DELL'ALLEGATO I DEL D.LGS 81/08. IN CASO DI CONTRATTI D'APPALTO, D'OPERA O DI SOMMINISTRAZIONE AFFIDATI AD IMPRESE TERZE, AVRA' LA FACOLTA', ANCHE CON LA COLLABORAZIONE DEI DIRIGENTE DI CANTIERE, DI SCEGLIERE LE IMPRESE A CUI AFFIDARE I LAVORI A SEGUITO DELLE VALUTAZIONI TECNICHE E DI GARANZIE FORNITE A TUTELA DI UNA CORRETTA GESTIONE DEGLI ASPETTI DI PREVENZIONE E PROTEZIONE ED AMBIETALI; DOVRA' INOLTRE ATTENERSI AGLI OBBLIGHI DI CUI AGLI ARTT. 26 E 27 D.LGS. 81/2008 ED IN CASO DI ESECUZIONE DI LAVORI IN CANTIERI TEMPORANEI O MOBILI, COSI' COME DEFINITI DALL'ART. 89 D.LGS. 81/2008, DOVRA' ATTENERSI ALLE MISURE PER LA SALUTE E SICUREZZA PREVISTRE DAL TITOLO IV D.LGS. 81/2008. AI FINI DELL'ESPLETAMENTO DELLE SUE MANSIONI, L'ING. BENAGLIA POTRA' RILASCIARE DELEGA DI FUNZIONI NEI LIMITI E CON IL RISPETTO DEI REQUISITI DI CUI ALL'ART. 16 D.LGS 81/2008 E POTRA' NOMINARE PREPOSTI PER SOVRAINTENDERE E VIGILARE SULL'ESUCUZIONE DELL'ATTIVITA' LAVORATIVA CON GLI OBBLIGHI DI CUI ART. 16 C. 3 D.LGS. 81/2009. B) PER QUANTO RIGUARDA LA TUTELA AMBIENTALE DOVRA': 1) PROVVEDERE AFFINCHE' VENGA RISPETTATA LA NORMATIVA DI CUI AL D.LGS 152/2006 PER QUANTO ATTIENE ALLA PREVENZIONE DELL'INQUINAMENTO AMBIENTALE, ADOTTANDO OGNI MISURA IDONEA A PREVENIRE GLI INCIDENTI RILEVANTI E A LIMITARNE LE CONSEGUENZE PER L'UOMO E PER L'AMBIENTE, NEL RISPETTO DEI PRINCIPI E DELLE NORMATIVE VIGENTI IN MATERIA; 2) CURARE, AVVALENDOSI DELLE COMPETENTI FUNZINI AZIENDALI, L'OTTENIMENTO DI OGNI NECESSARIA AUTORIZZAZIONE IN MATERIA ECOLOGIO/AMBIENTALE, PREVISTA DA DISPOSIZIONI DI LEGGE O DA PROVVEDIMENTI DELL'AUTORITA' AMMNISTRATIVA E CURARE CHE SIA INOLTRATA ALL'AUTORITA' COMPETENTE OGNI E QUALSIASI DENUNCIA, RELAZIONE, PIANO, PROGRAMMA ECC. RICHIESTO DALLA LEGGE O DA PROVVEDIMENTI DELL'AUTORITA' AMMINISTRATIVA, SOLLECITANDO ALTRESI' A TAL FINE OGNI NECESSARIO ADEMPIMENTO AI DIVERSI RESPONSABILI; 3) CURARE AVVALENDOSI DELLE COMPETENTI FUNZIONI AZIENDALI, CHE L'ORGANIZZAZIONE E L'IMPOSTAZIONE DELLE OPERAZIONI DI GESTIONE DEI RIFIUTI SIA SVOLTA NEL PIENO RISPETTO DELLE LEGGI IN MATERIA NELLE FASI DI STOCCAGGIO, TRASPORTO, AVVIO A SMALTIMENTO, SMALTIMENTO DEFINITIVO, IVI COMPRESA LA REGOLARE TENUTA DI REGISTRI PREVISTI DALLA NORMATIVA, DENUNCE ALLE AUTORITA' COMPETENTI, PREDISPOSIZIONE DI DOCUMENTAZIONE, FORMULARI ECC.. C) DOVRA' SUPERVISIONARE, VALIDARE, APPLICARE E, SE NECESSARIO, PROVVEDERE A MODIFICARE INTEGRARE E MIGLIORARE LE PROCEDURE PREDISPOSTE ED IMPLEMENTATE DALL'IMPRESA ALL'INTERNO DEL SISTEMA DI GESTIONE INTEGRATO, SIA PER GLI ASPETTI DI SALUTE E

Pagina 6/ 9

Camera di Commercio Industria Artigianato e Agricoltura di Milano

STAMPATO SU CARTA DI SICUREZZA FILIGRANATA DELLA C.C.I.A.A.

Per i certificati in **bollo** l'imposta è assolta in modo virtuale (autorizzazione Intendenza di Finanza di Milano n. 6743 dell' 11/9/78). I certificati in **carta libera** sono rilasciati per gli usi per i quali la legge non prescrive il bollo. I dents di **segreteria** sono riscosse in conformità alle normative vigente alla data di rilascio del certificato. - I certificati autorizzati - emessi in originale direttamente dall'elaboratore elettronico - sono siglati dall'incaricato addetto al terminale.

Borio Mangiarotti

Attestazioni & Certificazioni

Camera di Commercio

CAMERA DI COMMERCIO MILANO

Prot.:CEW/23090/2013/CMI1282 23/9/2013

SICUREZZA SUL LAVORO SIA PER GLI ASPETTI DI QUALITA' DI PROCESSO PRODUTTIVO, SARA' SUO COMPITO RICHIEDERE IL RISPETTO E L'APPLICAZIONE DELLE PROCEDURE PREDISPOSTE ALLE DIVERSE FIGURE AZIENDALI; D) DOVRA' ATTENERSI ALLA PRESCRIZIONI ED AI CONTROLLI IN MATERIA DI SICUREZZA ED IGIENE SUL LAVORO ED AMBIENTALE PREVISTI DAL MODELLO ORGANIZZATIVO EX D.LGS. 231/2001 E RELAZIONARSI CON L'ORGANISMO DI VIGILANZA PER QUANTO ATTIENE ALLE MATERIE DI SICUREZZA ED IGIENE SUL LAVORO ED AMBIENTALE. AL FINE DI ESPLETARE I COMPITI DI CUI SOPRA, L'ING. BENAGLIA, POTRA' DELEGARE PARTE DELLE PROPRIE FUNZIONI AI DIRIGENTI DI CANTIERE, CON L'OBBLIGHO DI RELAZIONARSI CON GLI STESSI. A SCALARE, I DIRIGENTI DI CANTIERE POTRANNO DELEGARE PARTE DELLE PROPRIE FUNZIONI AI CAPI CANTIERE IN QUALITA' DI PREPOSTI.

* CUCCHIANI GIOVANNI
nato a CORBETTA (MI) il 04/08/1933
codice fiscale: CCCGNN33M04C986E
firma non depositata
- PRESIDENTE DEL COLLEGIO SINDACALE nominato con atto del 26/07/2012
durata in carica FINO APPROVAZIONE DEL BILANCIO al 31/12/2014

* LAZZATI GIANLUCA
nato a MILANO (MI) il 17/12/1954
codice fiscale: LZZGLC54T17F205G
firma depositata
- SINDACO EFFETTIVO nominato con atto del 26/07/2012
durata in carica FINO APPROVAZIONE DEL BILANCIO al 31/12/2014

* FREY PAOLO
nato a BERGAMO (BG) il 12/11/1963
codice fiscale: FRYPLA63S12A794O
firma non depositata
- SINDACO EFFETTIVO nominato con atto del 26/07/2012
durata in carica FINO APPROVAZIONE DEL BILANCIO al 31/12/2014

* DOMENICI CLEMENTE
nato a LECCO (CO) il 17/05/1947
codice fiscale: DMNCMN47E17E507T
firma non depositata
- SINDACO SUPPLENTE nominato con atto del 26/07/2012
durata in carica FINO APPROVAZIONE DEL BILANCIO al 31/12/2014

* DE ALBERTIS EDOARDO (rappresentante dell'impresa)
nato a GENOVA (GE) il 24/12/1922
codice fiscale: DLBDRD22T24D969L
firma depositata
- CONSIGLIERE nominato con atto del 26/07/2012
durata in carica FINO APPROVAZIONE DEL BILANCIO al 31/12/2014
Data iscrizione: 09/09/2008
- PRESIDENTE CONSIGLIO AMMINISTRAZIONE nominato con atto del 26/07/2012
durata in carica FINO APPROVAZIONE DEL BILANCIO al 31/12/2014
Data iscrizione: 09/09/2008
Poteri:
POTERI CONFERITI CON CDA DEL 26/07/2012:
1) LA RAPPRESENTANZA LEGALE DELLA SOCIETA';
2) TUTTI I PIU' AMPI POTERI PER L'ORDINARIA E LA STRAORDINARIA AMMINISTRAZIONE, ECCETTUATI SOLTANTO QUELLI RISERVATI PER LEGGE O PER STATUTO ALL'ASSEMBLEA DEI SOCI OVVERO AL CONSIGLIO DI AMMINISTRAZIONE;

* CELLI MASSIMO

Pagina 7/ 9

Camera di Commercio Industria Artigianato e Agricoltura di Milano

STAMPATO SU CARTA DI SICUREZZA FILIGRANATA DELLA C.C.I.A.A.

Per i certificati in **bollo** l'imposta è assolta in modo virtuale (autorizzazione Intendenza di Finanza di Milano n. 6743 del 11/9/78). I certificati in **carta libera** sono rilasciati per gli usi per i quali la legge non prescrive il bollo. I diritti di **segreteria** sono riscossi in conformità alla normativa vigente alla data di rilascio del certificato. - I certificati autorizzati - emessi in originale direttamente dall'elaboratore elettronico - sono siglati dall'incaricato addetto al terminale.

CAMERA DI COMMERCIO MILANO

Prot.:CEW/23090/2013/CMI1282 23/9/2013

nato a AREZZO (AR) il 04/01/1965
codice fiscale: CLLMSM65A04A390Z
- SINDACO SUPPLENTE nominato con atto del 26/07/2012
durata in carica FINO APPROVAZIONE DEL BILANCIO al 31/12/2014

* DE ALBERTIS CLAUDIO LUIGI
nato a GENOVA (GE) il 27/02/1950
codice fiscale: DLBCDL50B27D969R
- CONSIGLIERE nominato con atto del 26/07/2012
durata in carica FINO APPROVAZIONE DEL BILANCIO al 31/12/2014
Data iscrizione: 09/09/2008
- CONSIGLIERE DELEGATO nominato con atto del 26/07/2012
durata in carica FINO APPROVAZIONE DEL BILANCIO al 31/12/2014
Data iscrizione: 30/08/2012
Poteri:
POTERI CONFERITI CON CDA DEL 26/07/2012:
- IMPOSTARE E SVILUPPARE LE POLITICHE DI MARKETING COMMERCIALE E DI SVILUPPO IMMOBILIARE DELLA SOCIETA';
- RAPPRESENTARE LA SOCIETA' PRESSO LE ASSOCIAZIONI DI CATEGORIA;
- PARTECIPARE ALLA COSTITUZIONE E RAPPRESENTARE LA SOCIETA' NELLE ASSEMBLEE ORDINARIE E STRAORDINARIE DI SOCIETA' PARTECIPATE, CONSORZI E/O RIUNIONI TEMPORANEE DI IMPRESE AI SENSI DELLA LEGGE 12.12.1991 N. 406, NONCHE' DI SOCIETA' CONSORTILI DI VARIA NATURA, COMPRESE QUELLE EX ART. 2615 TER C.C., INTERVENENDO NEI NECESSARI ATTI DI COSTITUZIONE DI CONSORZIO O SOCIETA' O RAGGRUPPAMENTO DI IMPRESE, CON FACOLTA' DI DETERMINARNE IL CAPITALE, NOMINARE GLI AMMINISTRATORI, RILASCIARE E ACCETTARE I NECESSARI RICHIESTI MANDATI E PROCURE, IVI COMPRESE LE MODIFICHE STATUTARIE CHE SI RENDESSERO NECESSARIE;
5) DI ATTRIBUIRE AL CONSIGLIERE DELEGATO ING. CLAUDIO LUIGI DE ALBERTIS OGNI PIU' AMPIO POTERE AFFINCHE' POSSA RICHIEDERE FINANZIAMENTI, DI OGNI TIPOLOGIA ED IMPORTO, NELL'INTERESSE DELLA SOCIETA' RILASCIANDO EVENTUALMENTE GARANZIE A FAVORE DEI SOGGETTI FINANZIATORI;
- DI ATTRIBUIRE, NEI LIMITI DEI POTERI ATTRIBUITI, AL CONSIGLIERE DELEGATO ING. CLAUDIO LUIGI DE ALBERTIS, LA RAPPRESENTANZA LEGALE DELLA SOCIETA'.

* Denominazione: PROFESSIONAL AUDIT GROUP SRL
codice fiscale: 10784210154
Sede: MILANO (MI) VIA SANT'ANDREA 10/A CAP 20121
- SOCIETA' DI REVISIONE nominato con atto del 26/07/2012

SEDI SECONDARIE E UNITA' LOCALI

- Unità locale DEPOSITO
LAINATE (MI) VIA FRATELLI CAIROLI, 18 CAP 20020
Frazione BARBAIANA

Attivita' esercitata:
DEPOSITO MACCHINARI E ATTREZZATURE.

Data apertura: 07/03/1996

Le notizie e i dati relativi ad atti depositati prima dell'entrata in vigore del D.P.R. 7/12/1995, n. 581, possono risultare in estratto o in forma sintetica.

Il presente certificato riporta le notizie/dati iscritti nel Registro alla data odierna.

Pagina 8/ 9

Camera di Commercio Industria Artigianato e Agricoltura di Milano

STAMPATO SU CARTA DI SICUREZZA FILIGRANATA DELLA C.C.I.A.A.

Per i certificati in **bollo** l'imposta è assolta in modo virtuale (autorizzazione Intendenza di Finanza di Milano n. 6743 del 11/9/78). I certificati in **carta libera** sono rilasciati per gli usi per i quali la legge non prescrive il bollo. I diritti di **segreteria** sono riscossi in conformità alla normativa vigente alla data di rilascio del certificato. - I certificati autorizzati - emessi in originale direttamente dall'elaboratore elettronico - sono siglati dall'incaricato addetto al terminale.

Borio Mangiarotti

Attestazioni & Certificazioni

Camera di Commercio e DURC

CAMERA DI COMMERCIO MILANO

Prot.:CEW/23090/2013/CMI1282 23/9/2013

Il presente certificato non puo' essere prodotto agli organi della pubblica amministrazione o ai privati gestori di pubblici servizi.

IMPOSTA DI BOLLO ASSOLTA IN MODO VIRTUALE - AUTORIZZAZIONE DELL'INTENDENZA DI FINANZA DI MILANO N.6743 DELL'11/9/1978

RISCOSSI PER NR BOLLI 4 EURO 64,00
PER DIRITTI EURO 5,00
TOTALE EURO 69,00
TOTALE CON GLI IMPORTI ESPRESSI IN LIRE: 133601

SI DICHIARA INOLTRE CHE NON RISULTA ISCRITTA NEL REGISTRO DELLE IMPRESE, PER LA POSIZIONE ANAGRAFICA IN OGGETTO, ALCUNA PROCEDURA CONCORSUALE IN CORSO, AI SENSI DELLA NORMATIVA VIGENTE IN MATERIA.

P. IL CONSERVATORE DEL REGISTRO
GIANFRANCESCO VANZELLI
L'ADDETTO

MARIANGELA RADICO

*** fine certificato ***

Pagina 9/ 9

Camera di Commercio Industria Artigianato e Agricoltura di Milano

STAMPATO SU CARTA DI SICUREZZA FILIGRANATA DELLA C.C.I.A.A.

Per i certificati in **bollo** l'imposta è assolta in modo virtuale (autorizzazione Intendenza di Finanza di Milano n. 6743 dell' 11/9/78). I certificati in **carta libera** sono rilasciati per gli usi per i quali la legge non prescrive il bollo. I nomi di **segreteria** sono rilasciati in conformità alla normativa vigente alla data di rilascio del certificato. - I certificati autorizzati - emessi in originale direttamente dall'elaboratore elettronico - sono soggetti dall'incaricato addetto al terminale.

DOCUMENTO UNICO DI REGOLARITÀ CONTRIBUTIVA

PER LAVORI PRIVATI IN EDILIZIA

Rilasciato a datore di lavoro

Protocollo documento n°	26946441	del	18/10/2013
Codice identificativo Pratica (C.I.P.) (da citare sempre nella corrispondenza)			20131188135948

Spett.le BORIO MANGIAROTTI S.P.A.
sede.boriomangiarotti@legalmail.it

Impresa	BORIO MANGIAROTTI S.P.A.				
Sede legale	VIA LESMI 11 20123 MILANO (MI)				
Sede operativa/ind attività	VIA LESMI 11 20123 MILANO (MI)				
Codice Fiscale	00868420159	e-mail	ufficiopersonale@boriomangiarotti.it	e-mail PEC	sede.boriomangiarotti@legalmail.it
C.C.N.L. applicato	Edilizia				

Con il presente documento si dichiara che l'impresa **RISULTA REGOLARE** ai fini del DURC in quanto:

[X] I.N.A.I.L. - Sede di MILANO MAZZINI — [X] È assicurata con Codice Ditta n° 3667659

Risulta regolare con il versamento dei premi e accessori al 28/10/2013

Il responsabile del procedimento BAGALA' CARMILENA

[X] I.N.P.S. - Sede di MILANO MISSORI — [X] È iscritta con Matricola Azienda n° 4925513843

Risulta regolare con il versamento dei contributi al 18/10/2013

Il responsabile del procedimento RUSCIANO PASQUALE

[X] CASSA EDILE - C.E.M.A. DI MILANO - MI — [X] È iscritta con C.I. n° 6425

Risulta regolare con il versamento dei contributi al 18/10/2013

Risulta regolare con la Cassa Edile emittente

Risulta regolare con altre Casse Edili come da esito BNI o equivalente del 21/10/2013

Il responsabile del procedimento MITA MARIA COLOMBA

Il presente certificato è valido 120 giorni dalla data di emissione.
IL PRESENTE CERTIFICATO NON PUÒ ESSERE PRODOTTO AGLI ORGANI DELLA PUBBLICA AMMINISTRAZIONE O AI PRIVATI GESTORI DI SERVIZI PUBBLICI.
Il certificato viene rilasciato in base alle risultanze dello stato degli atti e non ha effetti liberatori per l'impresa. Rimane pertanto impregiudicata l'azione per l'accertamento ed il recupero di eventuali somme che successivamente risultassero dovute.

Emesso dalla CASSA EDILE in data 30/10/2013

Per INAIL-INPS-CASSA EDILE
Il Responsabile dello Sportello Unico Previdenziale
PER DELEGA ING. MONETTI FRANCO

Per verifica www.sportellounicoprevidenziale.it — Pag 1 di 1

Borio Mangiarotti

Attestazioni & Certificazioni

Certificazione SOA

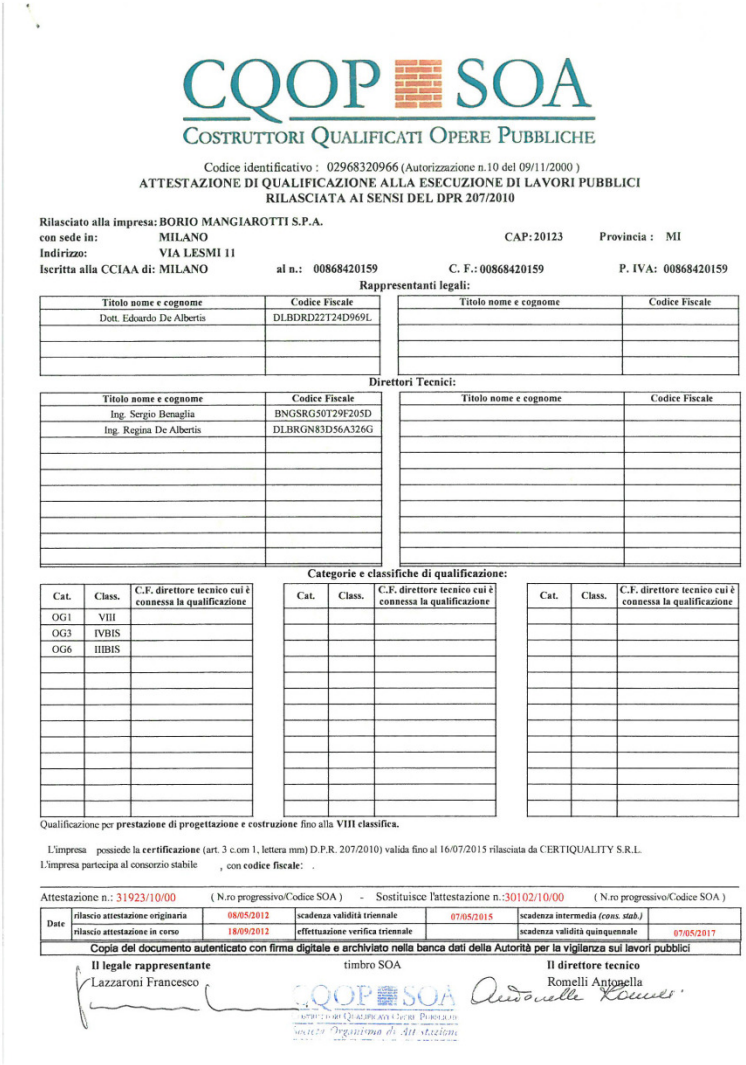

CQOP SOA
COSTRUTTORI QUALIFICATI OPERE PUBBLICHE

Codice identificativo : 02968320966 (Autorizzazione n.10 del 09/11/2000)
ATTESTAZIONE DI QUALIFICAZIONE ALLA ESECUZIONE DI LAVORI PUBBLICI
RILASCIATA AI SENSI DEL DPR 207/2010

Rilasciato alla impresa: BORIO MANGIAROTTI S.P.A.
con sede in: MILANO CAP: 20123 Provincia : MI
Indirizzo: VIA LESMI 11
Iscritta alla CCIAA di: MILANO al n.: 00868420159 C. F.: 00868420159 P. IVA: 00868420159

Rappresentanti legali:

Titolo nome e cognome	Codice Fiscale	Titolo nome e cognome	Codice Fiscale
Dott. Edoardo De Albertis	DLBDRD22T24D969L		

Direttori Tecnici:

Titolo nome e cognome	Codice Fiscale	Titolo nome e cognome	Codice Fiscale
Ing. Sergio Benaglia	BNGSRG50T29F205D		
Ing. Regina De Albertis	DLBRGN83D56A326G		

Categorie e classifiche di qualificazione:

Cat.	Class.	C.F. direttore tecnico cui è connessa la qualificazione
OG1	VIII	
OG3	IVBIS	
OG6	IIIBIS	

Cat.	Class.	C.F. direttore tecnico cui è connessa la qualificazione

Cat.	Class.	C.F. direttore tecnico cui è connessa la qualificazione

Qualificazione per **prestazione di progettazione e costruzione** fino alla **VIII classifica.**

L'impresa possiede la **certificazione** (art. 3 c.om 1, lettera mm) D.P.R. 207/2010) valida fino al 16/07/2015 rilasciata da CERTIQUALITY S.R.L.
L'impresa partecipa al consorzio stabile , con **codice fiscale:** .

Attestazione n.: 31923/10/00 (N.ro progressivo/Codice SOA) - Sostituisce l'attestazione n.:30102/10/00 (N.ro progressivo/Codice SOA)

Date						
	rilascio attestazione originaria	08/05/2012	scadenza validità triennale	07/05/2015	scadenza intermedia *(cons. stab.)*	
	rilascio attestazione in corso	18/09/2012	effettuazione verifica triennale		scadenza validità quinquennale	07/05/2017

Copia del documento autenticato con firma digitale e archiviato nella banca dati della Autorità per la vigilanza sui lavori pubblici

Il legale rappresentante
Lazzaroni Francesco

timbro SOA

Il direttore tecnico
Romelli Antonella

La Società è in possesso dell'attestazione SOA dal 2001.

CATEGORIE

OG1: edifici civili e industriali

OG3: strade, autostrade, ponti, viadotti, ferrovie, linee tranviarie, metropolitane, funicolari, piste aeroportuali e relative opere complementari

OG6: acquedotti, gasdotti, oleodotti, opere di irrigazione e di evacuazione

Borio Mangiarotti

Attestazioni & Certificazioni

Certificazione di Sistema di Gestione per la Qualità

CISQ is a member of IQNet

www.iqnet-certification.com

IQNet, the association of the world's first class certification bodies, is the largest provider of management System Certification in the world. IQNet is composed of more than 30 bodies and counts over 150 subsidiaries all over the globe.

PER UNA MIGLIORE QUALITÀ DELLA VITA

CERTIQUALITY

ISTITUTO DI CERTIFICAZIONE DELLA QUALITÀ

www.certiquality.it

CERTIFICATO n. 14834
CERTIFICATE No

SI CERTIFICA CHE L'ORGANIZZAZIONE
WE HEREBY CERTIFY THAT THE ORGANIZATION

BORIO MANGIAROTTI S.P.A.

IT - 20123 MILANO (MI) - VIA LESMI, 11

NELLE SEGUENTI UNITA' OPERATIVE / IN THE FOLLOWING OPERATIVE UNITS

IT - 20123 MILANO (MI) - VIA LESMI, 11
IT - 20020 BARBAIANA DI LAINATE (MI) - VIA FRATELLI CAIROLI 18

HA ATTUATO E MANTIENE UN SISTEMA DI GESTIONE QUALITA' CHE E' CONFORME ALLA NORMA
HAS IMPLEMENTED AND MAINTAINS A QUALITY MANAGEMENT SYSTEM WHICH COMPLIES WITH THE FOLLOWING STANDARD

UNI EN ISO 9001:2008

PER LE SEGUENTI ATTIVITA' / FOR THE FOLLOWING ACTIVITIES — SETTORE CODE **EA 28**

Progettazione, costruzione, ristrutturazione e manutenzione di edifici civili ed industriali.
Design, construction, renovation and maintenance of civil and industrial buildings.

Sistema di gestione per la qualità conforme alla Norma ISO 9001 -EA 28- valutato secondo le prescrizioni del Regolamento Tecnico RT-05.
La presente certificazione si intende riferita agli aspetti gestionali dell'impresa nel suo complesso ed è utilizzabile ai fini della qualificazione delle imprese di costruzioni ai sensi dell'Art. 40 della Legge 163 del 12 aprile 2006 e successive modificazioni e del DPR 5 ottobre 2010 N 207.

RIFERIRSI AL MANUALE DI GESTIONE QUALITA' PER L'APPLICABILITA' DEI REQUISITI DELLA NORMA
REFER TO MANAGEMENT SYSTEM MANUAL FOR DETAILS OF APPLICATION TO STANDARD REQUIREMENTS

IL PRESENTE CERTIFICATO E' SOGGETTO AL RISPETTO DEL REGOLAMENTO PER LA CERTIFICAZIONE DEI SISTEMI DI GESTIONE
THE USE AND THE VALIDITY OF THE CERTIFICATE SHALL SATISFY THE REQUIREMENTS OF THE RULES FOR THE CERTIFICATION OF MANAGEMENT SYSTEMS

PRIMA EMISSIONE / FIRST ISSUE 08/05/1998
EMISSIONE CORRENTE / CURRENT ISSUE 17/07/2012
DATA SCADENZA / EXPIRY DATE 16/07/2015

CERTIQUALITY S.r.l. - IL PRESIDENTE
Via G. Giardino 4 - 20123 MILANO (MI) - ITALY

Per informazioni puntuali e aggiornate circa eventuali variazioni intervenute nello stato della Certificazione di cui al presente Certificato, si prega di contattare il n° telefonico 028069171 o indirizzo e-mail certiquality@certiquality.it

CISQ è la Federazione Italiana di Organismi di Certificazione dei sistemi di gestione aziendale.
CISQ is the Italian Federation of management system Certification Bodies.

ACCREDIA L'ENTE ITALIANO DI ACCREDITAMENTO

SGQ N° 008 A SGA N° 003 D SCR N° 002 F PRD N° 008 B DAP N° 003 H SSI N° 007 G SGE N° 001 M FSM N° 006 I

Membro degli Accordi di Mutuo Riconoscimento EA, IAF e ILAC
Signatory of EA, IAF and ILAC Mutual Recognition Agreements

Per informazioni sulla validità del certificato, visitate il sito www.certiquality.it
For information concerning the validity of the certificate, you can visit the site www.certiquality.it

La validità del presente certificato è subordinata a sorveglianza periodica annuale ed al riesame completo del Sistema di Gestione con periodicità triennale
The validity of this certificate depends on annual audit and on a complete review every three years of the Management System

FEDERAZIONE CISQ
www.cisq.com

CERT. ED 02 20120

La Società è stata tra le prime a certificarsi secondo la norma UNI EN ISO 9002, nel maggio del 1998.

In seguito all'entrata in vigore della UNI EN ISO 9001:2000 ha provveduto ad integrare la propria certificazione.

Ad oggi continua ad essere certificata UNI EN ISO 9001:2008 per le seguenti attività:

Progettazione, costruzione, manutenzione ristrutturazione e manutenzione di edifici civili ed industriali.

Borio Mangiarotti

Attestazioni & Certificazioni

Certificazione di Sistema di Gestione per la Sicurezza

PER UNA MIGLIORE QUALITÀ DELLA VITA
CERTIQUALITY
ISTITUTO DI CERTIFICAZIONE DELLA QUALITÀ
www.certiquality.it

CERTIFICATO n. / CERTIFICATE No 13565

SI CERTIFICA CHE L'ORGANIZZAZIONE
WE HEREBY CERTIFY THAT THE ORGANIZATION

BORIO MANGIAROTTI S.P.A.

IT - 20123 MILANO (MI) - VIA LESMI, 11

NEI SEGUENTI SITI / IN THE FOLLOWING SITES
IT - 20123 MILANO (MI) - VIA LESMI, 11
IT - 20020 BARBAIANA DI LAINATE (MI) - VIA FRATELLI CAIROLI 18

HA ATTUATO E MANTIENE UN SISTEMA DI GESTIONE SICUREZZA CHE E' CONFORME ALLA NORMA
HAS IMPLEMENTED AND MAINTAINS A SAFETY MANAGEMENT SYSTEM WHICH COMPLIES WITH THE FOLLOWING STANDARD

OHSAS 18001:2007

PER LE SEGUENTI ATTIVITA' / FOR THE FOLLOWING ACTIVITIES SETTORE CODE EA 28

Progettazione, costruzione, ristrutturazione e manutenzione di edifici civili e industriali.
Design, construction, renovation and maintenance of civil and industrial buildings.

Certificazione rilasciata in conformità al Regolamento Tecnico SINCERT RT 12

IL PRESENTE CERTIFICATO E' SOGGETTO AL RISPETTO DEL REGOLAMENTO PER LA CERTIFICAZIONE DEI SISTEMI DI GESTIONE
THE USE AND THE VALIDITY OF THE CERTIFICATE SHALL SATISFY THE REQUIREMENTS OF THE RULES FOR THE CERTIFICATION OF MANAGEMENT SYSTEMS

PRIMA EMISSIONE / FIRST ISSUE 08/09/2009
EMISSIONE CORRENTE / CURRENT ISSUE 17/07/2012
DATA SCADENZA / EXPIRY DATE 02/05/2015

CERTIQUALITY S.r.l. - IL PRESIDENTE
Via G. Giardino 4 - 20123 MILANO (MI) - ITALY

CISQ is a member of IQNet
www.iqnet-certification.com

IQNet, the association of the world's first class certification bodies, is the largest provider of management System Certification in the world. IQNet is composed of more than 30 bodies and counts over 150 subsidiaries all over the globe.

CISQ è la Federazione Italiana di Organismi di Certificazione dei sistemi di gestione aziendale.

CISQ is the Italian Federation of management system Certification Bodies.

ACCREDIA L'ENTE ITALIANO DI ACCREDITAMENTO

SGQ N° 008 A PRD N° 008 B
SGA N° 001 D DAP N° 003 H
SCR N° 002 F SSI N° 007 G
FSM N° 006 I SGE N° 001 M

Membro degli Accordi di Mutuo Riconoscimento EA, IAF e ILAC
Signatory of EA, IAF and ILAC Mutual Recognition Agreements

Per informazioni sulla validità del certificato, visitate il sito www.certiquality.it

For information concerning the validity of the certificate, you can visit the site www.certiquality.it

La validità del presente certificato è subordinata a sorveglianza periodica annuale ed al riesame completo del Sistema di Gestione con periodicità triennale

The validity of this certificate depends on annual audit and on a complete review every three years of the Management System

FEDERAZIONE CISQ
www.cisq.com

C01 ED 02 201210

La Società ha ottenuto a settembre 2009 la certificazione del sistema di gestione per la sicurezza sul lavoro secondo le **BS OHSAS 18001:2007** con il seguente oggetto:

Progettazione, costruzione, manutenzione ristrutturazione e manutenzione di edifici civili ed industriali.

Le procedure implementate ed attivate permettono di osservare, implementare e supervisionare le misure di prevenzione e protezione per l'esecuzione delle attività lavorative in sicurezza, sia presso la sede che nelle singole realtà operative (cantieri e magazzino aziendale).

Borio Mangiarotti

Attestazioni & Certificazioni

Certificazione di Sistema di Gestione per l'Ambiente

PER UNA MIGLIORE QUALITÀ DELLA VITA

CERTIQUALITY

ISTITUTO DI CERTIFICAZIONE DELLA QUALITÀ

www.certiquality.it

CERTIFICATO n. / *CERTIFICATE No* 17155

SI CERTIFICA CHE L'ORGANIZZAZIONE / *WE HEREBY CERTIFY THAT THE ORGANIZATION*

BORIO MANGIAROTTI S.P.A.

IT - 20123 MILANO (MI) - VIA LESMI, 11

NEI SEGUENTI SITI / *IN THE FOLLOWING SITES*

IT - 20123 MILANO (MI) - VIA LESMI, 11

IT - 20020 BARBAIANA DI LAINATE (MI) - VIA FRATELLI CAIROLI 18

HA ATTUATO E MANTIENE UN SISTEMA DI GESTIONE AMBIENTE CHE E' CONFORME ALLA NORMA / *HAS IMPLEMENTED AND MAINTAINS A ENVIRONMENT MANAGEMENT SYSTEM WHICH COMPLIES WITH THE FOLLOWING STANDARD*

UNI EN ISO 14001:2004

PER LE SEGUENTI ATTIVITA' / *FOR THE FOLLOWING ACTIVITIES* SETTORE / *CODE* EA 28

Progettazione, costruzione, ristrutturazione e manutenzione di edifici civili e industriali.
Design, construction, renovation and maintenance of civil and industrial buildings.

Certificazione rilasciata in conformità al Regolamento Tecnico ACCREDIA RT 09

IL PRESENTE CERTIFICATO E' SOGGETTO AL RISPETTO DEL REGOLAMENTO PER LA CERTIFICAZIONE DEI SISTEMI DI GESTIONE / *THE USE AND THE VALIDITY OF THE CERTIFICATE SHALL SATISFY THE REQUIREMENTS OF THE RULES FOR THE CERTIFICATION OF MANAGEMENT SYSTEMS*

PRIMA EMISSIONE / *FIRST ISSUE* 17/07/2012
EMISSIONE CORRENTE / *CURRENT ISSUE* 17/07/2012
DATA SCADENZA / *EXPIRY DATE* 16/07/2015

CERTIQUALITY S.r.l. - IL PRESIDENTE
Via G. Giardino 4 - 20123 MILANO (MI) - ITALY

CISQ is a member of IQNet
www.iqnet-certification.com

IQNet, the association of the world's first class certification bodies, is the largest provider of management System Certification in the world. IQNet is composed of more than 30 bodies and counts over 150 subsidiaries all over the globe.

CISQ è la Federazione Italiana di Organismi di Certificazione dei sistemi di gestione aziendale.
CISQ is the Italian Federation of management system Certification Bodies.

FEDERAZIONE CISQ
www.cisq.com

ACCREDIA L'ENTE ITALIANO DI ACCREDITAMENTO
SGQ N° 008 A PRD N° 006 B
SGA N° 011 D DAP N° 003 H
SCR N° 002 F SSI N° 007 G
FSM N° 006 I SGE N° 001 M
Membro degli Accordi di Mutuo Riconoscimento EA, IAF e ILAC
Signatory of EA, IAF and ILAC Mutual Recognition Agreements

Per informazioni sulla validità del certificato, visitate il sito www.certiquality.it
For information concerning the validity of the certificate, you can visit the site www.certiquality.it

La validità del presente certificato è subordinata a sorveglianza periodica annuale ed al riesame completo del Sistema di Gestione con periodicità triennale
The validity of this certificate depends on annual audit and on a complete review every three years of the Management System

CI01 ED.02 201210

La Società ha ottenuto a settembre 2009 la certificazione del sistema di gestione per la sicurezza sul lavoro secondo le **ISO 14001:2004** con il seguente oggetto:

Progettazione, costruzione, manutenzione ristrutturazione e manutenzione di edifici civili ed industriali.

Le procedure implementate ed attivate permettono di osservare, implementare e supervisionare le misure di prevenzione e protezione per l'esecuzione delle attività lavorative nel rispetto dei singoli ambiti ambientali, sia presso la sede che nelle singole realtà operative (cantieri e magazzino aziendale).

Nel corso del 2010 il CdA della Borio Mangiarotti ha definito il **Modello di Organizzazione, gestione e controllo per la Responsabilità Amministrativa della Società secondo il D.lgs 231/2001** e nominato l'**Organismo di Vigilanza**.

Borio Mangiarotti

Lavori in corso di esecuzione

MILANO – VIA PARRI SUD

Realizzazione di complesso immobiliare a destinazione residenziale in attuazione del Programma Integrato d'Intervento ai sensi della L.R. 9/99. (Intervento della società partecipata Residenze Parchi Bisceglie SpA).

Complesso costituito da n. 516 unità abitative e relativi box auto più spazi verde, strade, parcheggi.

Importo: €

Progettisti: Arch. Susanna Rosellini – via Plinio 48 – 20124 Milano

In corso di esecuzione

Borio Mangiarotti

Lavori in corso di esecuzione

MILANO – AREA CALCHI TAEGGI

Lavori di progettazione, realizzazione e gestione di Programma Integrato d'Intervento per la realizzazione di un quartiere residenziale ed opere di urbanizzazioni primarie e secondarie collegate (spazi verde, strade, parcheggi).

Progettista: Studio Anna Giorgi and Partners – Piazza S. Ambrogio 16 Milano

In corso di riprogettazione

MILANO – VIA MAESTRI CAMPIONESI N. 14/16

Realizzazione di un edificio residenziale con relativi interrati ad uso autorimesse, in esecuzione del PII di Via Maestri Campionesi

Committente: MR Real Estate srl – Via Carlo Alberto 11 – Milano

Importo: € 14.800.000,00

Progettista: Arch. Luisa Cortese – Via Tiraboschi, 8 - Milano

In corso di esecuzione

MILANO – VIA PORRETTA N. 45

Realizzazione di un complesso residenziale articolato in quattro edifici dotati di autorimesse e cantine al piano interrato, compresa la realizzazione di percorsi pedonali e di piazza asserviti ad uso pubblico

Committente: Parco Certosa srl – Via Eritrea 48/8 – Milano (società partecipata al 50%)

Importo: € 11.200.000,00

Progettista: Ing. Daniele Piludu – Teknoarch – Via Eritrea 48/8 - Milano

In corso di esecuzione

Lavori in corso di esecuzione

MILANO – VIA POMA 47/61

Realizzazione di un edificio residenziale con relativi interrati ad uso autorimesse di circa 90 appartamenti

Committente: Via Poma Srl– Piazza Santo Stefano, 7 - 20122 Milano

Importo: € 23.156.000,00

Progettista: Studio Architettura e Urbanistica – Arch. Carbonell e Geom. Imperato – Corso di Porta Vittoria, 8 - Milano

In corso di esecuzione

MILANO VIA FARA-ADDA

Complesso costituito da n. 35 unità abitative in edilizia libera e relativi box

Importo: € 5.000.000,00

Progettista: Studio Progettisti Associati – Arch. Sillano

In corso di esecuzione

Borio Mangiarotti

Lavori in corso di esecuzione

MILANO – VIA PITTERI 106

Realizzazione di complesso immobiliare di edilizia residenziale in attuazione del Programma Integrato di Intervento ai sensi della L.R. 12/05

Complesso costituito da n. 34 unità abitative in edilizia libera e n 26 in edilizia convenzionata e relativi box

Importo: € 15.800.000,00

Progettista: Arch. Giulio Barazzetta – studio sbg architetti – Viale Gorizia, 30 - Milano

In corso di esecuzione

Lavori eseguiti

negli ultimi anni

MILANO – PIAZZA S. AMBROGIO (2008 – 2014)

(Intervento di società partecipata al 33%)

Lavori di progettazione, realizzazione e gestione di parcheggio pubblico interrato su quattro livelli per circa 470 autovetture a rotazione e abbonamento in attuazione della Convenzione stipulata con il Comune di Milano ai sensi dell'art. 37 bis della legge n. 109/94.

Progettista: Studio Anna Giorgi and Partners – Piazza S. Ambrogio 16 Milano

MILANO – CORSO GARIBALDI 123 (2013-2014)

Lavori di manutenzione straordinaria degli interni e degli esterni struttura ricettiva non alberghiera.

Progettista: Arch. Egidio Gazzolo– P.zza Brignole, 2/8 - Genova

MILANO – VIA PARRI NORD – MIWEST (2010 – 2013)

Realizzazione di complesso immobiliare a destinazione residenziale in attuazione del Programma Integrato d'Intervento ai sensi della L.R. 9/99. (Intervento della società partecipata Residenze Parchi Bisceglie SpA).

Complesso costituito da n. 217 unità abitative e relativi box auto più spazi verde, strade, parcheggi.

Importo: € 221.780.000.

Progettisti: Arch. Gilberto Arnaboldi - via Cicco Simonetta 7 - 20123 Milano

Borio Mangiarotti

Lavori eseguiti

negli ultimi anni

MILANO – VIA ARGELATI (2010 – 2014)

Intervento di edilizia residenziale libera – n. 11 appartamenti

Importo € 11.000.000,00

Progettista: Studio Anna Giorgi and Partners – Piazza S. Ambrogio 16 - Milano

Direttore dei Lavori: Ing. Sergio Benaglia Via Lesmi n. 11 - Milano

MILANO VIA CEFALU' (2012 – 2014)

Complesso costituito da n. 42 unità abitative in edilizia libera e relativi box

Importo: € 6.500.000,00

Progettista: Studio Anna Giorgi and Partners - Piazza S. Ambrogio 16 – Milano

MILANO VIA ZURETTI 55 (2012 – 2014)

Complesso costituito da n. 25 unità abitative in edilizia libera e

relativi box

Importo: € 4.400.000,00

Progettista: Studio M2P Associati – via Paolo Giorza 5 – 20144 Milano

Borio Mangiarotti

Lavori eseguiti

negli ultimi anni

MILANO – VIA TORTONA 31 (2012- 2013)

Realizzazione di nuova edificazione industriale/artigianale sviluppata su differenti altezze con realizzo di piano semi-interrato adibito a box.

Committente: L'Arsenale sas – Via Tortona 31– Milano

Importo: € 1.625.000,00

Progettista: Arch. Sonia Calzoni – Corso Venezia n. 29 - Milano

MILANO VIA SAN NICOLAO 16 (2012)

Intervento di strip-out di palazzina esistente, bonifica amianto e demolizioni parziali dell'edificio, anche in parte strutturali

Importo: € 800.000,00

Committente: BENI STABILI S.p.A. SIIQ - Via Piemonte 38 - 00187 Roma

MILANO VIA CENA 7 / VIA DOSSI (2009 – 2012)

Intervento di edilizia residenziale libera – n. 33 alloggi

Importo: € 28.000.000,00

Progettista: Studio Anna Giorgi and Partners - Piazza S. Ambrogio 16 – Milano

Borio Mangiarotti

Lavori eseguiti

negli ultimi anni

MILANO – LARGO QUINTO ALPINI (2009 – 2012)

(Intervento di società partecipata al 33%)

Lavori di progettazione, realizzazione e gestione di parcheggio pubblico interrato su quattro livelli per circa 486 autovetture a rotazione e abbonamento in attuazione della convenzione stipulata con il Comune di Milano ai sensi dell'art. 37 bis della legge n. 109/94.

Progettista e Direzione Lavori: Arch. Giancarlo Bentivoglio – Via G. Ceradini, 15 Milano

MILANO – PIAZZA CARDINAL FERRARI (2009-2012)

Appalto per la realizzazione di un autoparcheggio in Milano Piazza Cardinal Ferrari

Committente: Cooperativa Archi - Viale Gran Sasso, 11 Milano

Importo: € 10.300.000,00

Progettista: Arch. Mario Memoli e Arch. Gabriella Benevento

Direttore Lavori: Arch. Susanna Rosellini – Via Plinio, 48 Milano

MILANO – VIA IMBONATI / P.ZA MACIACHINI (2010 – 2012)

Appalto per la realizzazione di un parcheggio interrato e sistemazioni superficiali nell'area industriale Ex Carlo Erba Farmitalia a Milano

Committente: Generali Immobiliari Italia SGR SpA – Fondo Mascagni – Via Meravigli, 2 Milano

Importo: € 2.900.000,00 (duemilioninovecentomilaeuro/00)

Direzione Lavori: Ing. Carlo Matrone c/o C&M Sas – Via Cellini, 47 – Treviglio (Bg)

Borio Mangiarotti

Lavori eseguiti

negli ultimi anni

ABBIATEGRASSO – VIA SFORZA (2007 – 2010)

Intervento di edilizia residenziale in regime convenzionato composto da 2 edifici comprendenti 47 appartamenti e 47 box

Importo € 7.975.000,00

Progettista: Studio Anna Giorgi and Partners - Piazza S. Ambrogio 16 – Milano

MILANO – VIA DARDANONI N. 7/9 (2007 – 2010)

Piano Integrato di Intervento ai sensi della legge regionale n.9/99.

Intervento di edilizia residenziale costituito da un edificio principale a torre (dieci piani fuori terra) e due edifici secondari (uno a cinque ed uno a due piani fuori terra), n. 114 box

Edilizia residenziale mc. 8.400 – edilizia terziario- direzionale mc. 2.100

Importo: € 18.558.909,00

Progettista: Arch. Paolo Favole – Via Casentino n. 8 Milano

Direzione Lavori: Ing. Sergio Benaglia – Via Lesmi n. 11 Milano

SEGRATE - LOCALITA' CASCINA BOFFALORA – VIA DI VITTORIO (2007 – 2010)

(Intervento di società partecipata al 33%)

Appalto per la realizzazione di un complesso di edilizia residenziale, convenzionata e libera costituito da n. 16 edifici pluripiani oltre due piani interrati, sistemazioni esterne e opere a verde, nell'ambito della realizzazione del Piano Integrato di Intervento finalizzato al recupero dell'ambito denominato "Cascina Boffalora" nel Comune di Segrate

Committente: Vegagest Immobiliare SGR spa (per conto del Fondo Immobiliare Aster) Corso Porta Reno n. 37 Ferrara

Importo: € 200.000.000,00 (duecentomilioni/00)

Direzione Lavori: Ing. Andrea Roma c/o Polis Engineering srl – Via Giulini, 2 - Milano

Terminato primo lotto

Lavori eseguiti

negli ultimi anni

MILANO – VIA MURAT N. 84 (2007 – 2009)

Appalto per la realizzazione di n. 2 edifici di 11 piani fuori terra oltre a piloti e 2 interrati, nonché per la realizzazione di opere di urbanizzazione consistenti in giardino pubblico e strada pubblica
Committente: Filcasa spa - Via Morigi 13 - Milano
Importo € 11.124.500,00
Progettista e Direzione Lavori: Arch. Govanni Sacchi – Via L. Mancini n. 15 Milano

SETTIMO MILANESE – Loc. VIGHIGNOLO (2007 – 2009)

(Intervento di società partecipata al 25%)
Intervento di edilizia residenziale libera di mc. 27.000, edilizia residenziale convenzionata mc. 28.700, n. 130 box.
Importo: € 40.000.000
Progettista: Arch. Paolo Monti – Arch. Gatti
Direttore Lavori: Arch. Paolo Monti – Via De Amicis n. 55 Milano

MILANO – VIA E. PONTI – VIA ZUMBINI (2006/2008)

Appalto per la realizzazione di complesso residenziale costituito da n. 3 edifici per complessive n. 82 unità residenziali, n. 70 mini alloggi per studenti, n. 2 uffici, n. 13 unità commerciali, autorimessa interrata, posti auto, locali accessori e di servizio, opere esterne e sistemazioni a verde più palazzina per servizi socio-sanitari
Committente: Fondazione Attilio e Teresa Cassoni – Via E. Ponti 25 - Milano
Importo € 22.239.355,46
Progettista e Direttore Lavori: Arch. Pier Luigi Saccheri – Via Bramante n. 7 Milano

SAN DONATO MILANESE – VIA EUROPA (2006/2008)

Appalto per la realizzazione di n. 4 edifici residenziali con relativi interrari ad uso autorimesse e posti auto al piano terra, nonché sistemazioni esterne
Committente: Valgardena Costruzioni srl – Viale Caldara 38 – Milano
Importo € 22.291.470,00
Progettista: Arch. Federico Barbero - Studio Work In Progress srl
Direzione Lavori: Arch. Nicola Di Troia – Studio Work In Progress srl Via Emilia 7 San Donato Milanese

Borio Mangiarotti

Lavori eseguiti

negli ultimi anni

MILANO – VIA SAVONA (2004/2009)
(lavoro eseguito in associazione di imprese)
Appalto per la realizzazione dei lavori di ricostruzione edilizia di edifici produttivi siti in Milano Via Savona n. 123
Committente: Immobiliare Nimis srl – Via Torino 61 – Milano
Importo € 20.127.000,000
Progettazione: Arch. Stefano Valabrega
Direttore dei Lavori: Ing. Maurizio Turio

CESANO BOSCONE – PIAZZA MONETA (2006/2008)
(Intervento di società partecipata al 50%)
Intervento di edilizia residenziale libera – n. 70 appartamenti
Importo € 10.500.000,00
Progettista: Arch. Hugo Sillano - Via Lampedusa 13 Milano
Direzione Lavori: Ing. Tiziano Bressan – Via F.lli Bandiera n. 40 – Nerviano

BARANZATE – VIA ERBA (2007/2009)
Intervento di ristrutturazione edilizia – n. 17 alloggi - 16 box - n. 2 posti auto
Importo € 4.684.000,00
Progettista: Studio Anna Giorgi and Partners - Piazza S. Ambrogio 16 – Milano

MILANO – VIA GANDHI (2006/2008)
Appalto per la realizzazione di un edificio residenziale – n. 10 appartamenti
Importo € 1.800.000,00
Progettista e Direzione Lavori: Arch. Marco Santagostino – Via Mora 16 Milano

Lavori eseguiti

negli ultimi anni

MILANO – VIA FOGAZZARO 28 (2007/2008)

Appalto per la realizzazione delle opere edili e da serramentista relative all'ampliamento per sopraelevazione del fabbricato sito in Via Fogazzaro n. 28
Committente: Beni Stabili S.p.A. – Via Senato 6 - Milano
Importo € 1.450.000,00
Progettista: Arch. A. Grifoni – Studio Grifoni Associati
Direzione Lavori: Ing. Alessandro Arvalli – Via Senato n. 6 Milano

MILANO – PIAZZA VOLONTARI (2005/2007)

Appalto per la realizzazione di un autoparcheggio in Milano Piazza Volontari
Committente: Cooperativa Archi Viale Gran Sasso 11 Milano
Importo: € 5.150.000,00
Progettista: Arch. Guido Brighi
Direttore Lavori: Arch. Giancarlo Bentivoglio – Via G. Ceradini n. 15 Milano

MILANO – VIA DEI MISSAGLIA (2004/2006)

Intervento di edilizia residenziale pubblica per l'attuazione del Programma di Recupero Urbano ai sensi dell'art. 11 D.L. n. 493/1993 relativo ad aree site in località Ronchetto delle Rane e via dei Missaglia. Realizzazione di edifici residenziali, spazi verde, strade, parcheggi e campo sportivo – n. 276 appartamenti
Importo € 42.632.598,00
Progettista: Arch. Gaetano Lisciandra
Direttore dei Lavori: Ing. Sergio Benaglia – Via Lesmi n. 11 Milano

VIMODRONE – CASCINA S. GIUSEPPE (2004/2006)

Intervento di edilizia residenziale costituito da n. 64 alloggi - Importo € 8.030.000.,00
Appalto da soc. Agricola Sabina per la realizzazione di n. 34 alloggi – Importo € 2.793.000,00
Progettista: Studio Progettazione Arnaboldi
Direzione dei Lavori: Ing. Sergio Benaglia – Via Lesmi n. 11 Milano

Lavori eseguiti
negli ultimi anni

OPERA – VIA DON LUIGI STURZO (2004/2006)
Intervento di edilizia residenziale convenzionata – n. 39 appartamenti
Importo € 6.747.789,14
Progettista: Arch. Anna Giorgi
Direttore dei Lavori: Ing. Sergio Benaglia – Via Lesmi n. 11 Milano

PREGNANA MILANESE – VIA ADIGE (2004/2006)
Intervento di edilizia residenziale convenzionata – n. 30 appartamenti
Importo € 5.090.437,00
Progettisti: Sacchi, Barazzetta e Gianoli architetti
Direzione dei Lavori: Ing. Sergio Benaglia – Via Lesmi n. 11 Milano

MILANO – VIA BENEDETTO MARCELLO (2004/2005)
Appalto per la realizzazione di un autoparcheggio in Milano Via Benedetto Marcello
Committente: Cooperativa Silos Buenos Aires Via Turati 38 Milano
Importo: € 5.858.000,00
Progettista e Direttore dei Lavori: Arch. Matteo Vercelloni – Via Volturno n. 31 Milano
Direzione dei Lavori:

MILANO – CORSO DI PORTA ROMANA (2002/2005)
Appalto per i lavori di risanamento conservativo, recupero dei sottotetti e la costruzione di box dello stabile di Milano Corso di Porta Romana n. 131
Committente: SERIM spa Via Santa Radegonda 14 Milano
Importo € 7.015.000,00
Progettista: Arch. Marco Pestalozza
Direttore dei Lavori: Arch. Alessandro Romeo – Via Washington n. 71 Milano

SETTIMO MILANESE – LOCALITA' SEGURO (2002/2005)
(Intervento di società partecipata al 20%)
Intervento di edilizia residenziale costituito da n. 13 edifici ed un plesso scolastico (scuola, asilo, palestra) – n. 256 appartamenti
Importo € 42.350.000,00
Progettista: Arch. Paolo Monti – Arch. Marco Engel
Direttore dei Lavori: Ing. Pietro Bonfiglio - Via Verdi 24 Corbetta

Lavori eseguiti

negli ultimi anni

VIMODRONE – PL/2 (2002/2005)
Intervento di edilizia residenziale costituito da n. 135 alloggi e unità commerciale di mc. 3.000 – Importo € 24.210.054,00
Progettista: Studio Progettazione Arnaboldi
Direttore dei Lavori Ing. Sergio Benaglia – Via Lesmi n. 11 Milano

GAGGIANO – VIA LOMBARDIA (2003/2005)
Intervento di edilizia residenziale convenzionata – n. 38 appartamenti
Importo € 6.185.319,00
Progettista: Arch. Marco Federici – Arch. Eliodora Bazzoli – Geom. Marino Galvani
Direttore dei Lavori: Ing. Sergio Benaglia – Via Lesmi n. 11 Milano

SETTALA - Fraz. Caleppio Via Nenni (2001/2003)
Appalto per la costruzione di n. 5 fabbricati residenziali in edilizia convenzionata composti da n. 75 appartamenti.
Committente: Cooperativa Edilizia Lombardia Uno a r.l. – Viale Gran Sasso 11 Milano
Importo: € 6.817.231,07 (Lire 13.200.000.000)
Progettista: Arch. Hugo Sillano - Studio Progettisti Associati spa – Via Lampedusa 13 Milano
Direttore dei Lavori: Arch. Hugo Sillano Via Lampedusa 13 Milano

MILANO – GALLERIA DEL CORSO 1-3 / CORSO VITTORIO EMANUELE 22 (2002/2003)
Appalto per le opere di ristrutturazione edilizia
Committente: Beni Urbani del Centro – Largo Corsia dei Servi 3 – Milano
Importo: € 814.000
Progettista: IES Progetti srl – Arch. Anna Giorgi
Direzione Lavori: Arch. Anna Giorgi – Piazza S. Ambrogio 16 Milano

CESANO BOSCONE – Via Vespucci (2001/2003)
Realizzazione di 2 fabbricati residenziali in edilizia convenzionata composto da n. 78 appartamenti.
Importo: € 12.501.799,00
Progettista: Arch. Alberto Caruso – Via Pietro Calvi 2 Milano
Direttore dei Lavori: Ing. Sergio Benaglia – Via Lesmi n. 11 Milano

Lavori eseguiti
negli ultimi anni

CORNAREDO – Fraz. S. Pietro All'Olmo – Via Colombo (2001/2003)
Realizzazione di 1 fabbricato residenziale in edilizia convenzionata composto da n. 36 appartamenti.
Importo: € 4.544.820,72 (Lire 8.800.000.000)
Progettista: Architetti Associati Stefano Guidarini e Pierluigi Salvadeo – Corso di Porta Vittoria 51 Milano
Direttore dei Lavori: Ing. Sergio Benaglia - Via Lesmi n. 11 Milano

MILANO – CASCINA CAIMERA (2001/2003)
Intervento di edilizia residenziale in edilizia agevolata convenzionata – n. 64 appartamenti
Importo: € 12.079.124,00
Progettista: Arch. Alberto Caruso – Via Pietro Calvi 2 Milano
Direttore dei Lavori: Ing. Sergio Benaglia – Via Lesmi n. 11 Milano

MILANO – CASCINA CAIMERA (2001/2003)
(Lavoro eseguito da impresa partecipata al 50%)
Intervento di edilizia residenziale in edilizia agevolata convenzionata – n. 24 appartamenti
Importo: € 3.718.489,67 (Lire 7.200.000.000)
Progettista: Studio Tecnico Ing. Donato Conte – Via G. Fantoli 10 Milano

DRESANO – LOTTO 9/E (2000/2003)
Intervento di edilizia residenziale convenzionata – n. 24 villette
Importo: € 4.389.883,64 (Lire 8.500.000.000)
Progettista: Ing. Sergio Benaglia – Via Lesmi n. 11 Milano
Direttore dei Lavori: Ing. Sergio Benaglia – Via Lesmi n. 11 Milano

CORNAREDO – Loc. S. Pietro All'Olmo – Cascina Fraterna Zoja (2001/2003)
Intervento di recupero edilizio – n. 12 Villette
Importo: € 2.478.993,11 (Lire 4.800.000.000)
Progettista: Ing. Luciano Zoja – Via Rimassa 51/5 Genova

MILANO – VIA ZAMA (2000/2002)
Realizzazione di due fabbricati residenziali in edilizia convenzionata composto da n. 48 appartamenti.
Importo: € 6.662.293,99 (Lire 12.900.000.000)
Progettista: Studio Arch. Francesco Zenoni – Via del Mare 79 Milano
Direttore dei Lavori: Ing. Sergio Benaglia - Via Lesmi n. 11 Milano

Lavori eseguiti

negli ultimi anni

MILANO – VIA ZAMA (2000/2002)
Appalto per la costruzione di un fabbricato residenziale in edilizia convenzionata composto da n. 25 appartamenti.
Committente: Coop. Edilizia Arena a r.l. - Via Salomone n. 85 Milano.
Importo: € 1.846.333,42 (Lire 3.575.000.000)
Progettista: Arch. Giuliano Guiducci – Via Tamburini 6 Milano
Direttore dei Lavori: Ing. Sergio Benaglia - Via Lesmi n. 11 Milano

MILANO – VIA ZAMA (2000/2002)
Appalto per la costruzione di un fabbricato residenziale in edilizia convenzionata composto da n. 25 appartamenti.
Committente: Cons Imprese Milano - Via Lesmi n. 11 Milano.
Importo: € 2.169.118,98 (Lire 4.200.000.000)
Progettista: Arch. Giacomo e Arch. Piero De Amicis – Viale Gorizia 22 Milano

MILANO – VIALE JENNER 24 (Ultimazione lavori 2002)
Appalto per la costruzione di complesso terziario commerciale residenziale
Committente: Jenner Center srl – Viale Brianza 14/a Milano
Importo: € 35.622.811,00
Progettista e Direttore dei Lavori: Arch. Amilcare Spaggiari - Via Passo Buole 6 – Milano

MILANO – VIA QUARANTA (2002)
Appalto per la ristrutturazione unità immobiliare
Committente: Rica II – Piazza Meda F. Meda 3 Milano
Importo: Lire 1.670.000.000
Progettista e Direttore Lavori: Arch. Giorgi – Piazza S. Ambrogio 16 Milano

MILANO – Via PICCINNI 3 (2001/2002)
Appalto per la realizzazione degli interventi di ristrutturazione previsti per il piano sottotetto dell'immobile di Via Piccinni 3.
Committente: SIM 92 Sviluppo Immobiliare spa – Corso Venezia 61 Milano
Importo: Lire 1.350.000.000
Progettista e Direttore dei Lavori: Arch. Giovanni Sacchi Via L. Mancini 15 Milano

Borio Mangiarotti

Lavori eseguiti

negli ultimi anni

LAINATE – VIA RE UMBERTO 1° n. 81-83 (AREA EX FRILVAM) (1999/2001)
Complesso commerciale residenziale in attuazione di un Piano Integrato di Intervento
Importo £. 26.032.130.000
Progettista e Direttore Lavori: Arch. Claudio Fazzini – Viale Majno 17/a – Milano

MILANO – VIA MAFFUCCI 51/53 (1999/2001)
Realizzazione di n. 3 edifici in attuazione di un programma integrato di recupero – n. 100 alloggi e 129 boxes – Importo £. 33.000.000.000
Progettista: Arch. Cesare Scarponi – Via A. Banfi 3 – Milano
Direttore dei Lavori: Ing. Sergio Benaglia – Via Lesmi 11 – Milano

MILANO – VIA AMANTEA/BUDRIO (2000/2001)
Appalto per la costruzione di tre fabbricati residenziali in edilizia agevolata convenzionata composti da n. 94 alloggi con annesso centro commerciale di 1.200 mq.
Committente Coop. Archi arl – Coop. Edl. Lombardia Uni arl – Zea Soc. Coop. Edil. arl Viale Gran Sasso 11 Milano
Importo: £. 15.133.000.000
Progettista: Arch. Umberto Riboni Via Giotto 15 Milano
Direttore dei Lavori: Arch. Marco Daelli Viale Gran Sasso 11 Milano

MILANO – VIA SASSETTI ang. VIA CONFALONIERI (1998/2000)
Appalto per la realizzazione di un edificio con destinazione residenziale ed in parte commerciale
Committente: Serim spa – Via Santa Radegonda 14 - Milano
Importo: £. 6.300.000.000
Progettista: Arch. Guido Brighi e Arch. Giancarlo Bentivoglio – Via Mac Mahon 21 – Milano
Direttore dei Lavori: Arch. Guido Brighi Via Mac Mahon 21 – Milano

Borio Mangiarotti

Lavori eseguiti

negli ultimi anni

MILANO – VIA CONCA DEL NAVIGLIO 25 (1996/1999)
Appalto per la ristrutturazione di edificio con destinazione residenziale ed in parte commerciale – n. 13 unità immobiliari
Committente: Soc. Concabas srl – Via Lesmi n. 11 Milano
Importo £. 8.803.000.000
Progettista: Dr. Arch. Gianemilio Monti – Via De Amicis 47 Milano
Direttore dei Lavori: Ing. Sergio Benaglia Via Lesmi 11 Milano

MILANO – VIA PAVIA (1998/1999)
Appalto per la costruzione al "rustico" di box privati, cantine e depositi su due piani interrati sottostanti la "Piazzetta dei Navigli" del complesso edilizio del P.I.R. Arena Ticinese Unità G2
Committente: Immobiliare San Gottardo srl – Corso S. Gottardo 42 Milano
Importo £. 1.960.000.000
Progettista: Ing. Adami e Arch. Tamaro - Via C. D'Adda 30 - Milano
Direttore dei Lavori: Ing. Giovanni Colli - Via V. Colonna 9 - Milano

MILANO – VIALE PREMUDA (1999)
Ristrutturazione e manutenzione straordinaria supermercato UNES
Committente: UNES MAXI srl – Piazza Meda 3 Milano
Importo £. 1.100.000.000
Progettista e Direttore dei Lavori: Anna Giorgi, Stefano Guidarini, Pierluigi Salvadeo Architetti

MILANO – PIAZZA TOMMASEO (1997/1998)
Lavori di salvaguardia contro le infiltrazioni da falda al parcheggio posto al 5° piano interrato
Committente: IM.CO 2 srl – Milano
Importo £. 960.000.000.=
Progettisti: Dr. Ing. Domenico Insinga – Dr. Ing. Maurizio Vannucchi

CALEPPIO DI SETTALA (1996/1997)
Appalto per la costruzione di palazzina uffici
Committente: Gruppo spa (ex Columbus spa)
Importo £. 2.300.000.000.=
Progettisti: Dr. Arch. Ruggero Alberton e Dr. Arch. Lamberto Agostini

Lavori eseguiti
negli ultimi anni

MONZA(MI) – VIA TACCONA (1995/1997)
Edilizia convenzionata agevolata – n. 26 alloggi
Importo £. 8.000.000.000.=
Progettista: Dr. Ing. Italo Gattinoni

MILANO – VIA FERRERI 22/C (1995/1997)
(Lavoro eseguito da impresa interamente controllata)
Appalto per la costruzione di fabbricato residenziale costituito da n. 20 alloggi
Committente: Coop. La Casa Protetta srl
Importo £. 2.890.000.000.=
Progettista: Dr. Arch. Federico Colombo

MILANO – VIA FERRERI 22/B (1995/1997)
(Lavoro eseguito da impresa interamente controllata)
Edilizia convenzionata agevolata – n. 20 alloggi
Importo £. 3.000.000.000.=
Finanziamento Legge 457/78
Progettista: Dr. Arch. Federico Colombo

MILANO – VIA BERBERA / AREZZO (1995/1997)
(Lavoro eseguito da impresa interamente controllata)
Edilizia convenzionata agevolata – n. 45 alloggi con annesso supermercato alimentare di mq. 2500
Importo £. 14.000.000.000.=
Progettisti: Dr. Arch. M.E. Cioni Mori e Dr. Arch. Franco Grossi

MILANO – VIA BERBERA (1995/1997)
Edilizia convenzionata agevolata – n. 45 alloggi
Importo £. 9.500.000.000.=
Progettisti: Dr. Arch. M.E. Cioni Mori e Dr. Arch. Franco Grossi

Borio Mangiarotti

Lavori eseguiti

negli ultimi anni

ROZZANO (MI) – VIA G. ROSSA (1995/1997)
(Lavoro eseguito da impresa interamente controllata)
Edilizia convenzionata agevolata – n. 45 alloggi
Importo £. 10.000.000.000.=
Progettista: Dr. Ing. D. Previ

BUCCINASCO (MI) (1995/1997)
(Lavoro eseguito da impresa interamente controllata)
Edilizia convenzionata agevolata – n. 33 alloggi
Importo: £. 6.800.000.000.=
Progettista: Dr. Arch. G. Tutucci

ROZZANO (MI) – VIA G. ROSSA (1995/1997)
Edilizia convenzionata agevolata – n. 50 alloggi
Importo £. 10.000.000.000:=
Progettista: Dr. Arch. L. Freyrie

PIOLTELLO (MI) – VIA CORREGGIO (1994/1996)
Edilizia convenzionata agevolata – n. 30 alloggi
Importo £. 6.000.000.000.=
Progettista: Dr. Arch. A. Giorgi

LIMBIATE (MI) – VIA V. VENETO/TARVISIO (1994/1996)
Edilizia convenzionata agevolata – n. 53 alloggi con annesso supermercato alimentare di mq. 800
Importo £. 12.500.000.000.=
Progettista: Dr. Arch. F. Mariani

JERAGO CON ORAGO (VA) – VIALE REJNA (1994/1996)
(Lavoro eseguito da impresa interamente controllata)
Edilizia agevolata convenzionata – n. 37 alloggi
Importo £. 6.000.000.000.=
Progettisti: Dr. Arch. D. Tondini e Dr. Arch. R. Vergerio

Borio Mangiarotti

Lavori eseguiti

negli ultimi anni

BOLLATE (MI) – VIA G. BRUNO (1994/1996)
Edificio residenziale plurifamiliare
Committente SADRI s.r.l.
Importo £. 2.605.000.000.=
Progettista: Dr. Arch. F. Baldessari – Dr. Arch. R. Patritti

SEGRATE (MI) – FRAZ. LAVANDERIE (1993/1995)
Edilizia agevolata convenzionata – n. 30 alloggi
Importo £. 6.000.000.000.=
Progettista: Dr. Ing. D. Previ

SAN GIULIANO MILANESE (MI) – VIA SETTEMBRINI (1993/1995)
Edilizia agevolata convenzionata – n. 30 alloggi
Importo £. 6.000.000.000.=
Progettista: Dr. Arch. R. Giamberini

SAN DONATO MILANESE (MI) – VIA TAGLIAMENTO (1992/1994)
Edilizia agevolata convenzionata – n. 48 alloggi
Importo £. 8.000.000.000.=
Progettista: Studio Associato Architetti G. Bentivoglio e G. Brighi

VARESE – VIA MERINI (1992/1994)
Costruzione di un fabbricato ad uso residenziale, direzionale e commerciale
Committente SCI S.p.A.
Importo £. 6.800.000.000.=
Progettista: Dott. Arch. G. Cusatelli

MILANO – VIA PRIVATA F.LLI GABBA (1992/1995)
Costruzione di autorimessa interrata su quattro piani – n. 135 box
Importo £. 9.000.000.000.=
Progettista: Studio Associato Architetti G. Bentivoglio e G. Brighi

Lavori eseguiti

negli ultimi anni

MILANO – VIA EDOLO (1991/1992)
Manutenzione straordinaria di fabbricato esistente.
Committente Immobiliare Daniel Edolo
Importo £. 1.100.000.000.=
Progettista: SPA Studio Progettazione Arnaboldi

MILANO – VIA MASCAGNI (1991/1994)
Costruzione di autorimesse interrate su tre piani per complessivi 900 posti auto circa
Committente Coop. PALOMAR 3 a r.l.
Importo £. 40.000.000.000.=
(Lavoro in Associazione di Imprese)
Progettista: Studio di Architettura EKOS – Architetto G. Veneziani & C. srl

MONZA – VIA SILVA (1991/1993)
Edilizia convenzionata agevolata – n. 46 alloggi
Importo £. 7.500.000.000.=
Progettista: Dr. Arch. E. Malvezzi

MILANO – VIA LOMBROSO (1989/1992)
Mercati ittico, floricolo e palazzina servizi comuni
Committente: SOGEMI spa
Importo £. 25.000.000.000.=
(Lavoro in Associazione di Imprese)
Progettista: Studio di Architettura EKOS – Architetto G. Veneziani & C. srl

Lavori eseguiti

negli ultimi anni

MILANO – VIA A. DORIA (1989/1990)
Struttura di fabbricato con destinazione alberghiera
Committente: Eurofinanziaria spa
Importo £. 7.050.000.000.=
Progettista: Studio G.P.I. Milano

MILANO – VIA DELLA CHIESA ROSSA N. 263/12 (1990/1992)
Edilizia convenzionata agevolata – n. 16 alloggi
Importo £. 2.600.000.000.=
Progettista: Dr. Arch. C. Scarponi

MILANO – VIA ARENA N. 22 (1989/1991)
Edificio residenziale – n. 2 negozi – n. 2 uffici e n. 14 alloggi
Committente: Sanitaria Ceschina spa
Importo: £. 3.300.000.000.=
Progettista: Studio Associato G. Bentivoglio e G. Brighi

MILANO – MM3 (1989/1991)
Opere di finitura ed assistenza muraria, linea 3 della stazione S. Donato e delle relative gallerie del deposito MM3
Committente Società Consortile S. Donato a r.l.
Importo: £. 12.966.339.230.=
(Lavoro in Associazione di Imprese)
Progettista: Studio Architettura Architetti M. Borghi e R . Fumagalli

MORETTA (CN) (1989/1991)
Stabilimento LOCATELLI – Opere civili e strutturali
Committente Nestlè Italiana S.p.A.
Importo: £. 23.122.588.246.=
(Lavoro in associazione di Imprese)
Progettista TECHINT – Milano

Lavori eseguiti

negli ultimi anni

MILANO – VIA CARDANO (1989/1990)
Ristrutturazione ed ampliamento Hotel Royal
Committente G.H. Gestione Hotels
Importo: £. 5.937.594.926.=
(Lavoro in Associazione di Imprese)
Progettista: Dr. Arch. Costa

MILANO – VIA BUDRIO (1988/1990)
Concessione di progettazione ed esecuzione del programma straordinario di edilizia residenziale nel lotto "Budrio II°"
Committente Comune di Milano
Importo: £. 7.370.000.000.=
(Lavoro in Associazione di Imprese)
Progettista: SPA Studio Progettazione Arnaboldi

MILANO – VIA DEI MISSAGLIA (1988/1990)
Edilizia convenzionata agevolata - n. 64 alloggi
Importo: £. 6.566.970.960.=
(Lavoro in Associazione di Imprese)
Progettista. Dr. Arch. L. Passarelli

SEGRATE (MI) VIA CELLINI – LOTTO SR5/TER (1988/1991)
Edilizia convenzionata agevolata – n. 60 alloggi
Importo: £. 7.917.212.969.=
Progettista: Dr. Arch. M. Belforti

GALLARATE (VA) – CORSO SEMPIONE N. 9/15 (1988/1990)
Appalto per la costruzione di un edificio ad uso commerciale, insediamento banche, uffici, abitazioni, autorimesse nel sottosuolo.
Committente: Soc. Fin-Gall srl – C.so Sempione 13 Gallarate
Importo: £. 19.920.000.000.=
Progettista: Dr. Arch. M.R. Zibetti

Lavori eseguiti
negli ultimi anni

SETTIMO MILANESE (MI) – VIA DON L. STURZO (1987/1989)
Edilizia convenzionata agevolata – n. 31 alloggi
Importo: £. 3.599.535.600.=
Progettista: Dr. Arch. A. Gallo

PRE' ST.DIDIER (AO) (1988/1989)
Ricostruzione di un edificio in Piazza Vittorio Emanuele angolo Via Crammont
ad uso civile abitazione
Importo: £. 2.000.000.000.=
Progettisti: Dr. Arch. F.P. Piemontese e Dr. Arch. P. Bartolini

MILANO – VIA POMPEO MARCHESI (1986/1988)
Edilizia convenzionata agevolata – Costruzione di due torri residenziali – n. 108 alloggi
Importo: £. 7.500.000.000.=
Progettista: Dr. Arch. E. Malvezzi

MILANO – VIA CILEA (1987)
Autorimessa sotterranea
Committente Cooperativa Le Torri e Cilea
Importo: £. 1.300.000.000.=
Progettista: Dr. Ing. Ricotti

PRE' ST. DIDIER (AO) (1987)
Lavori di ricostruzione immobile comunale in Piazza V. Emanuele
Importo: £. 315.000.000.=
Progettista: Dr. Ing. A. Devoti

Risorse tecniche e strumentali

L'organizzazione tecnica della Borio Mangiarotti, e la proprietà di un magazzino aziendale strutturato e di attrezzature fondamentali per l'esecuzione delle lavorazioni quali ponteggi, gru a torre, ecc., permette alla stessa di rispondere in modo efficace ed efficiente in brevissimo periodo alle costanti esigenze ed "imprevisti" che possono emergere durante l'esecuzione dei lavori.

In azienda è visionabile, se di interesse, elenco di dettaglio di tutte le attrezzature di proprietà Borio Mangiarotti.